EL DIARIO PALENTINO

N.º REFUNDIDO 6.265

Fundado en 1882 y 1890

TELEFONOS
1353 REDACCIÓN
1526 IMPRENTA
2006 ADMINISTRACIÓN

EL DIA DE PALENCIA

Depósito Legal P—2—1958

(Franqueo concertado)

DIRECCIONES
DIRECCIÓN Y TALLERES: MAYOR, 99
APARTADO DE CORREOS, 17

DOMINGO 11 JUNIO 1961

EDICION MADRUGADA
1'50 pts.

Consejo de Ministros en El Pardo

Se concede moratoria fiscal para el pago de la contribución territorial rústica, en los términos municipales de Palencia, Valladolid y Zamora, afectados por las condiciones meteorológicas desfavorables

INFORME Y PROPUESTAS SOBRE LA SITUACION AGRICOLA EN LAS PROVINCIAS DE TIERRA DE CAMPOS

Exención de los derechos de aduanas y tarifa fiscal en las importaciones de trigo que se realicen para cubrir la insuficiencia de la cosecha 1961

En el Ministerio de Información y Turismo, se facilitó anoche la siguiente referencia de lo tratado en el Consejo de Ministros celebrado en el día de ayer, bajo la presidencia de Su Excelencia el Jefe del Estado:

PRESIDENCIA DEL GOBIERNO. — Informe sobre la evolución de la coyuntura económica en el mes de mayo.

—Decreto relativo a la construcción de una base para la agrupación anfibia, con destino a la Marina de guerra, en Puntales (Cádiz).

—Decreto por el que se regula la situación de los jefes y oficiales en servicios civiles.

—Decreto por el que se modifica el módulo a aplicar sobre sus haberes personales a los funcionarios dependientes de la presidencia del Gobierno y del Ministerio de Educación Nacional, destinados en los territorios de la que fué zona del protectorado de España en Marruecos.

—Recursos de agravios.

—Expedientes de autorización y calificación de inversiones de capital extranjero.

—Expedientes de trámite.

ASUNTOS EXTERIORES. — Informe sobre las conversaciones hispano-británicas celebradas en Madrid los días 29, 30 y 31 del pasado mes de mayo.

—Informe general sobre política exterior.

—Informe sobre la VIII reunión plenaria de la comisión hispano-portuguesa para regular el aprovechamiento del tramo internacional del río Duero.

—Propuesta de ratificación del segundo acuerdo internacional del estaño de mil novecientos sesenta.

—Anteproyecto de ley por el que se deroga el párrafo tercero del artículo veintitrés de la ley de quince de julio de mil novecientos cincuenta y cuatro.

—Decreto por el que se crea el Consejo Superior de Asuntos Exteriores.

—Asuntos de trámite.

JUSTICIA. — Decreto por el que se modifica la escala de pólizas de la Mutualidad General de Previsión de la abogacía.

—Decreto por el que se nombra Magistrado del Tribunal Supremo al Magistrado de término, don José Samuel Roberes García.

—Expedientes de personal, extradición, indulto y libertad condicional.

EJERCITO. — Decreto por el que se asciende, con ocasión de vacante, al empleo de general de División, al de Brigada don Rodolfo Estella Bellido.

—Decreto por el que se asciende, con ocasión de vacante, al empleo de general de Brigada, al coronel de Infantería, don Carlos Moscoso del Prado Eiza.

—Decreto por el que se asciende, con ocasión de vacante, al empleo de general de Brigada de Estado Mayor, al coronel de dicho Cuerpo don Ramiro Lago García.

—Decreto por el que se asciende, con ocasión de vacante, al empleo de general de Brigada de Artillería, al coronel de dicha Arma, don Antonio Lucena Gómez.

—Expedientes de trámite.

MARINA. — Decreto por el que se declara de urgencia la ocupación de una parcela de terrenos, necesaria para instalación de las defensas portuarias de El Ferrol del Caudillo.

—Decreto por el que se modifica el artículo doscientos ochenta y cinco del reglamento para aplicación de la ley de reclutamiento y reemplazo de la marinería de la Armada.

—Decreto por el que se asciende al empleo de general intendente, al general subintendente, don Ulpiano Fernández Pintado y Camacho.

—Decretos por los que se resuelven expedientes de la competencia del Departamento.

—Franquicias arancelarias.

HACIENDA. — Decreto-ley por el que se concede moratoria fiscal para el pago de la contribución territorial rústica en los términos municipales de las provincias de Valladolid, Palencia y Zamora, afectados por condiciones meteorológicas desfavorables.

—Decreto ley por el que se declara la exención de los derechos de Aduanas y de la tarifa fiscal en las importaciones de trigo que se realicen para cubrir la insuficiencia de la cosecha de mil novecientos sesenta y uno.

—Acuerdo por el que se pasa a las Cortes un proyecto de ley sobre elevación del mínimo de haber de retiro al personal indígena marroquí procedente de las fuerzas armadas españolas.

—Acuerdo por el que se remite a las Cortes un proyecto de ley por la que se modifican determinados devengos del personal de los Cuerpos de la Guardia Civil y Policía Armada.

—Decreto por el que se reorganiza la Delegación del Gobierno en «Tabacalera, S. A.».

—Expedientes sobre asuntos propios del departamento.

GOBERNACION. — Información sobre asuntos del departamento.

—Decreto por el que se acuerda la fusión de los municipios de Arlucea y Marquines (Alava).

—Decreto relativo a adquisición de equipos destinados a establecer comunicaciones múltiples.

—Decretos sobre ampliación de viviendas en la Casa-Cuartel de Barbastro (Huesca) y adquisición de raciones de previsión para la Guardia Civil.

—Decreto por el que se concede la Gran Cruz de Beneficencia a don Luis Martí Alegre.

—Expedientes por los que se aprueban los cambios de nombre de los municipios de La Ametlla de Mar (Tarragona), por el de Ametlla de Mar (Tarragona) y de Bas (Gerona), por el de San Esteban de Bas.

—Expedientes sobre construcción de viviendas en las casas cuarteles de La Victoria (Córdoba) y El Palo (Málaga).

—Expedientes de personal y de trámite.

OBRAS PUBLICAS. — Decretos sobre materias de la competencia del departamento (seis de obras hidráulicas y uno de puertos).

—Expedientes de revisión de precios y de trámite.

EDUCACION NACIONAL. — Decreto por el que se crea la especialidad de «Radiología y Electrología», en los estudios de Ayudantes técnicos Sanitarios.

—Decreto sobre permanencia de los profesores numerarios de Institutos en sus destinos.

—Decreto por el que se declara urgente la ocupación de terrenos para instalación del campo de deportes de la Universidad de Valencia.

—Decreto y expediente por el que se declara conjunto monumental la ciudad de Albarracín (Teruel).

—Decretos y expedientes de obras de construcción de edificios para la Escuela Técnica Superior de Arquitectura y Técnica de Aparejadores de Sevilla; de declaración de interés social en obras de Centros docentes privados.

—Decretos y expedientes por los que se clasifican como reconocidos Colegios del Grado Superior y Elemental de Enseñanza Media y de Centros no oficiales de formación profesional industrial.

TRABAJO. — Información sobre asuntos de la competencia del departamento.

INDUSTRIA. — Decreto por el que se declara de «interés nacional» el tendido de la línea de transporte de energía eléctrica desde la subestación de Pumarín hasta el sector de La Braña (Gijón), de Hidroeléctrica del Cantábrico, S. A.

—Informe sobre asuntos del departamento.

—Expedientes de trámite.

AGRICULTURA. — Decreto por el que se regula la producción y circulación de los plantones de agrios.

—Decreto por el que se declara la utilidad pública, necesidad y urgencia de ocupación, a efectos de su repoblación forestal, de diferentes terrenos rasos que forman el perímetro II, de la cuenca del río Almanzora, en los términos municipales de Macares, Bayarte, Gorgal, Senón y Tíjola (Almería).

(Continúa en última plana)

Nuevo método para leer el periódico

LONDRES. — ¿Quiere usted verse libre de apreturas del Metro y leer su periódico tranquilamente?... No tiene más que imitar a David Natione, campeón de esquí acuático, que utiliza este sencillo procedimiento para entrerarse de lo que pasa en el mundo, ahorrándose, además, la ducha o el baño. (Foto Europa Press)

Concesión de un préstamo español a Chile

Por valor de diez millones de dólares

Fué firmado por Ullastres en Santiago de Chile

Santiago de Chile, 10. — Un acuerdo de concesión de un préstamo español a Chile, por valor de diez millones de dólares, para ayuda a la reconstrucción de las zonas devastadas por los terremotos de mayo del pasado año, ha sido firmado hoy en esta capital.

Por España firmó el documento, el Ministro español de Comercio, señor Ullastres, y por Chile su ministro de Asuntos Exteriores, Enrique Ortuzar Escobar.

El crédito tendrá vigencia de diez años, a interés de tres y medio por ciento.—Efe.

SALAN SIGUE EN ARGELIA

Ha creado un Ejército secreto de resistencia para luchar por la Argelia francesa

El anuncio ha sido hecho en un libelo, pidiendo a la vez voluntarios

ARGEL. — (Crónica del corresponsal de EUROPA PRESS, especial para nuestro periódico).

El desaparecido general Salan, que fué uno de los dirigentes del levantamiento argelino contra el Gobierno francés, ha vuelto a dar señales de vida. No se trata de su captura, como se esperaba, ni de noticias acerca de su paradero exacto. Se trata de un libelo, firmado por él, en el que se informa acerca de la creación de una Argelia independiente y, a su vez, de un llamamiento a todos los partidarios de la Argelia francesa, para estructurar el movimiento.

El explosivo libelo, que se ha difundido por todo el territorio norteatricano, comienza con una fase sentimental, en la que queda definitivamente aclarado el enigmático paradero del general Salan, a quien muchos franceses hacían residente ya en Europa: «En un rincón muy querido de esta tierra francesa de Argelia»... Es evidente así, que el general sigue oculto en algún lugar de Argelia, totalmente desconocido hasta la fecha.

En el párrafo de entrada el general Salan explica que «solicitado por el conjunto de movimientos nacionalistas de Argelia ha decidido ponerse a la cabeza de la lucha para un movimiento de renovación nacional». Hace a continuación un llamamiento a todos los patriotas franceses para que se unan a él, con objeto de evitar que Argelia sea proclamada independiente y caiga en manos del comunismo. El lema que guía sus objetivos es este «Argelia francesa, o morir».

El movimiento creado nace con la denominación de O. A. S. (Organisation Armee Secrete) y es un ejército destinado a vivir en la clandestinidad, por estar fuera de ley, hasta que llegue el momento de triunfar o desaparecer. Lo rige un Comité Militar y un Comité Político, que preside el general Salan. Después van una serie de cuadros, que tienden a reunir, en unidades articuladas, todo el movimiento de Argelia pro-francesa.

Se designa también sucesor de Salan, en la persona del general del Ejército del Aire, Edmond Jouhaud. El libelo es lacónico y castrense en este párrafo de Salan: «El general Edmond Jouhaud me reemplazará automáticamente, si se me impide cumplir mi misión».

El resto del mensaje está dedicado a pedir a los patriotas de la Argelia pro-francesa que se encuadren directamente bajo las órdenes de los jefes «que yo designe y que son responsables de la ejecución de mis órdenes». Por último vuelve a repetir que los objetivos de este movimiento son liberar a Argelia del FLN y del comunismo y termina diciendo: «Los días futuros serán decisivos. ¡Viva Francia!».

Nace así, al parecer, otro nuevo movimiento político que desea luchar por la unión de Argelia a Francia, en muy incómodas posturas, ya que Francia no desea en absoluto estos servicios. Su existencia y reorganización tendrá que llevarse secretamente, por estar fuera de ley, y cabe pensar que está llamado a fracasar de antemano. Tiene la enemistad de franceses y argelinos y el rudo escarmiento de dos levantamientos fracasados, para aquellos que opinaban, y quizá opinen, que Argelia debe ser francesa. Tanto si siguen dominando los franceses, como si el país se independizara, serán atacados hasta su exterminio total.

Por otra parte, el número de afiliados que Salan consiga para el O. A. S. no será excesivo. El levantamiento de los militares argelinos fracasó por falta de entusiasmo entre los franceses residentes en Argelia, y no creemos que el clima posterior haya favorecido el número de adeptos a la posición antigubernamental.

Queda, sin embargo, la incógnita. Tampoco parecía que hubiera un fuerte movimiento pro-Argelia francesa a últimos de marzo y un mes después surgió el levantamiento que aterrorizó París durante unos días.

Maurice POCHER
«Europa Press»

De la boda del Duque de Kent

Millares de entusiastas desafiaron el viento y la lluvia para ver la boda del Duque de Kent y Katherine Worsley, celebrada en la Catedral de York. En la foto: El Duque de Kent abandona la Catedral de York y pasa, con su esposa, bajo el pabellón de espadas tendidas por la guardia de honor.—(Foto Europa Press)

Las conversaciones de Evian

Cuatro cuestiones se han considerado en la primera fase

Evian-Les-Bains, Francia, 10. — Las conversaciones de paz franco-argelinas se han reanudado hoy después de un día de márgen.

En las once sesiones que se han llevado a efecto desde que empezaron las conversaciones, el veinte de mayo, que el portavoz francés calificó de «primera fase», se han considerado cuatro cuestiones:

1. El alto el fuego en Argelia.
2. Métodos y garantías para la autodeterminación.
3. El Sahara.
4. Coexistencia de las Comunidades árabes y europeas en Argelia.

La segunda fase de las conversaciones se inaugurará el próximo jueves.—Efe.

Kennedy mejora

Hace uso de muletas

Palm Beach, Florida, 10.—El presidente Kennedy, que se ha visto obligado a usar muletas, a causa del esguince en su espalda, ha mejorado notablemente durante las últimas 24 horas, después de haber tomado varios baños en una piscina con agua salada caliente.

Se ha revelado en círculos periodísticos, que el presidente Kennedy proyecta hacer uso de sus muletas hasta que regrese a Wáshington, el domingo, pero no se ha indicado si las abandonará una vez en la capital, o si continuará utilizándolas.—Efe.

Colaboradores de DIARIO-DIA

ENCIMA DE LAS RUINAS

Por Juan José Peña

La presa de Serre-Ponson está concluída. Tiene 120 metros de alta. Dará lugar a un lago artificial de 23 kilómetros cuadrados. No es mucho, dada la enorme magnitud de muchos embalses que ahora se construyen en diversos países. Pero el lago en cuestión parece que podrá convertirse en una atractiva estación veraniega, pues se halla en el departamento francés de los Altos Alpes, entre montañas de más de tres mil metros de altitud y ha de ofrecer para las vacaciones de las gentes esplendorosos paisajes, clima de altura, deportes acuáticos y la posibilidad de pescar truchas magníficas.

Claro que este nuevo embalse de Serre-Ponson se va a tragar un pueblo, como ocurre casi siempre con tales obras hidráulicas. A fuerza de repetirse el caso, ya no nos sorprende. El pueblecito francés que cubrirán allí las aguas del río Durance al ser represadas, se llama Savines: es un lugar campesino de cuatrocientos habitantes. Ya hay un nuevo poblado para acogerlos. Muy cerca. Quedará al borde del futuro lago y ya se le llama Savines-le-Lac. Su futura suerte quizá sea más turística que agrícola. Pero esto es lo de menos. Por ahora, los vecinos sentirán la amargura del traslado y la nostalgia de los viejos muros que abandonan. A los de la generación que se traslada al Savines-le-Lac nuevecito, moderno y pimpante, no les borrará éste del magín y del corazón el recuerdo del vetusto Savines sumergido. Para la generación siguiente, ya será otra cosa.

De todas suertes, entre el antiguo poblado que desaparece y el nuevo que empieza a vivir, no hay solución de continuidad. Las gentes son las mismas, y el paraje donde han ido cae cerca. Eso no quita, sin embargo, para que hayan sentido una profunda conmoción afectiva en el momento de irse, y antes y después, porque bajo las aguas dejan muchos recuerdos.

A este propósito han sido particularmente emocionantes las fotografías publicadas en la prensa francesa con ocasión del traslado de los moradores de Savines. Se refieren a la suerte corrida por el viejo templo parroquial. Se ve en una el momento en que es volada la vetusta iglesia. El párroco desde una altura relativamente próxima contempla la operación. Resultaba que las aguas del embalse aun en su más alto nivel, dejarían sin cubrir el tejado de la pequeña torre del templo. El párroco, al saberlo, dijo: «Tendremos la impresión de vivir entre esqueletos; es mejor que todo desaparezca». Y mediante una carga de dinamita, la centenaria iglesia lugareña se convirtió en montones de escombros. El párroco, sereno pero compungido, mira cómo la explosión derriba aquellos venerables muros. Los mira con entrañable afecto al caer. Los mira con grande esperanza en medio de su dolor. Actitud que se corrobora en la otra fotografía bien.

«O Crux, ave spes unica», podría ponerse como leyenda al grabado segundo. Entre los montones de pedruscos, cascotes, trozos de teja y ladrillos, se ve al párroco. No piensa en las ruinas, no está absorto en ademán elegíaco, ni atarugado por la impresión del forzoso derrumbamiento. Está en la esperanza. Apenas disipada la polvoreda de la explosión y el derribo, ha trepado el viejo sacerdote a lo alto del montón de escombros, ha cogido la gran Cruz de hierro del derruido campanario, mohosa por centenarias intemperies, y se la ha echado sobre el hombro. El párroco, inclinado bajo el peso, se lleva la Cruz que estaba en lo alto de la antigua iglesia para ponerla en la nueva ya construida, de modernísimas líneas. Se la lleva con amor, como signo de continuidad de una misión eterna, como señal de ese algo que sobrevive a reveses, contradicciones y catástrofes. Con la Cruz de su campanario a cuestas, ese párroco de Savines que pasa ahora a serlo de Savines-le-Lac, parece la estampa representativa de la sublime tarea de la cura de almas y de la esperanza suma. Y parece decir mientras camina hacia su nuevo destino: «Ave, oh Cruz, única esperanza».

Exclusiva para EL DIARIO PALENTINO-EL DIA DE PALENCIA
(Prohibida la reproducción).

La ex-princesa

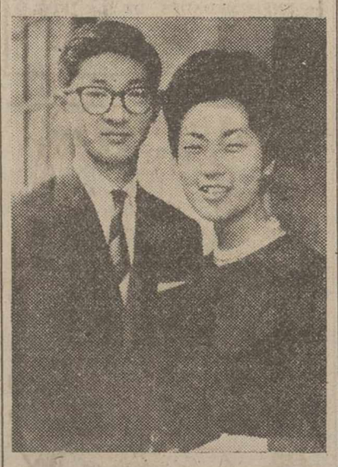

LONDRES.—¿Recuerdan ustedes a la princesa Takako de Japón, que perdió todos sus derechos reales al contraer matrimonio con un empleado de Banca el año pasado? La joven pareja se encuentra actualmente en Londres, con su marido, desde donde marcharán a París y Suiza. En la foto: la hija menor del Emperador del Japón, con su esposo, Hisanaga Shimazu, a su llegada a Londres. (Foto Europa Press)

Continúa siendo muy tensa la situación en Bolivia

La multitud aclama a Paz Estensoro con gritos de "muera el comunismo"

Buenos Aires, 10. — La situación en Bolivia continúa siendo muy tensa, según anuncia la Agencia alemana DPA.

Se sabe que unos 150 comunistas han sido detenidos hasta ahora, y el Gobierno se ha negado a atender las peticiones de los trabajadores y de los mineros, que piden sean puestos en libertad.

La Agencia DPA continúa diciendo que, mientras los obreros han convocado huelgas de protesta y que el presidente boliviano, Víctor Paz Estensoro, ha enviado un telegrama urgente al jefe del Sindicato de la Unión Minera, que se encuentra actualmente en Caracas, para que regrese inmediatamente, y trate de evitar la huelga general. Siguen diciendo los informes que las carreteras que conducen a La Paz están siendo controladas por aviones del Ejército boliviano, con objeto de impedir una posible «marcha del hambre» de los mineros hacia la capital.

Portavoces de los mineros del estado han declarado que éstos emplearán las armas si el Gobierno trata de hacer fracasar la huelga por la fuerza.—Efe.

PAZ ESTENSORO, ACLAMADO

La Paz (Bolivia), 10. — El presidente boliviano, Víctor Paz Estensoro, ha declarado ayer ante una multitud que le aclamaba, que el partido comunista «está conspirando contra el pueblo de Bolivia», al sacar ventaja de las garantías concedidas por su Gobierno.

Millares de bolivianos se concentraron frente al Palacio presidencial en apoyo de Paz Estensoro, que ha frustrado una conspiración roja para substituir la actual administración por un Gobierno socialista de estilo cubano. «Los comunistas no están interesados en el bienestar del pueblo boliviano —dijo el presidente— pero ellos son solo peones en una gigantesca partida de ajedrez en la cual se dilucida la suerte del mundo». La multitud interrumpió al presidente con gritos de «muera el comunismo».

Paz Estensoro prometió luchar «contra aquellos que han intentado bloquear la prometedora senda escogida por el pueblo boliviano».—Efe.

PATRULLAS ARMADAS RECORREN LAS CALLES

La Paz (Bolivia), 10. — Patrullas armadas recorren las calles de la capital y ha sido reforzada la guardia ante los edificios públicos y ante la Embajada de los EE. UU.

Los soldados que forman las patrullas impiden que vehículos o peatones pasen a la plaza central de la ciudad.—Efe.

HUELGA

Buenos Aires, 10. — Mineros y trabajadores industriales bolivianos han declarado una huelga general en un intento de obligar al Gobierno a poner en libertad a los dirigentes del supuesto golpe de Estado que el Gobierno informó haber hecho fracasar a principios de esta semana, según indican noticias llegadas a Buenos Aires.

Más de doscientas personas, entre las cuales figuran conocidos dirigentes comunistas, han sido detenidas.—Efe.

TINTA SAMAS

Los hombres podrán comunicarse mediante un rayo de luz más brillante que la solar

Su empleo será más ventajoso que los satélites

Wáshington, 10. — Dentro de pocos años los hombres podrán comunicarse mediante un rayo de luz más brillante que la solar.

Este nuevo medio de comunicación ha sido presentado en público por primera vez, esta semana durante la inauguración de la 15 Convención anual de la Asociación de Comunicaciones y Electrónica de las Fuerzas Armadas.

Una compañía telefónica norteamericana utilizó el citado rayo de luz para enviar un mensaje que desplegó la bandera y cortó la cinta inaugural de la Convención.

Una gran parte de las discusiones en la Convención se refirieron a los satélites de comunicación y a otros medios de trasmisión oral a través del mundo, pero muchos especialistas opinan que las posibilidades del rayo de luz superarán en mucho las ventajas que puedan derivarse del empleo de satélites de comunicaciones.

La luz puede ser enfocada y ordenada para que se mueva en fase como hacen las ondas de radio. Tal posibilidad resulta extremadamente importante ya que la gama de frecuencias de canales de televisión en color, por ejemplo, ocuparía por completo la gama de ondas de radio, impidiendo las comunicaciones telefónicas. Tanto éstas como las transmisiones radiales utilizan las frecuencias de onda de la radio.

El rayo de luz, llamado «luz coherente», puede aumentar el número de «sendas» utilizables por las comunicaciones en casi diez mil veces. El citado rayo no se vería afectado por la luz diurna ya que es mucho más brillante que ésta. Los técnicos investigan también las posibilidades de utilización del rayo de luz como radar óptico y como instrumento quirúrgico, capaz de destruir determinadas células vivientes.—Efe.

Tractores por prisioneros

Fidel Castro autoriza la visita de una comisión norteamericana para negociar el intercambio

La Habana, 10. — El jefe del Gobierno cubano, Fidel Castro, ha aprobado la visita de una comisión técnica de los Estados Unidos para negociar el intercambio de prisioneros por tractores, ha anunciado la emisora del Gobierno.

Pero Castro, en telegrama enviado a la «Comisión de tractores» en Detroit, reitera que su Gobierno no permitirá que la Comisión técnica decida qué tipo de tractores debe recibir Cuba en concepto de «indemnización» por la abortada invasión del pasado 17 de abril, agregó la emisora.—Efe.

M.C.D.2022

PALENCIA AL DIA

Moratoria fiscal

Para el agro palentino, tan duramente afectado en estos tres últimos años por las malas condiciones meteorologicas, el acuerdo tomado por el Consejo de Ministros celebrado el viernes, viene a representar un alivio. La moratoria fiscal para el pago de la contribucion territorial rustica en los términos municipales de las provincias de Valladolid, Zamora y Palencia que han sufrido estas condiciones climáticas adversas, viene a ser algo así como la cuerda que se lanza a las manos del que se ahoga.

En pocas ocasiones como en la presente, este decreto-ley del Ministerio de Hacienda vendrá tan oportuno a remediar la angustiosa situación del campo.

Cuando se adelantan cifras de este tenor: 147.000 hectáreas cultivadas en la provincia palentina de trigo, que debieran producir una cosecha normal de 13.000 a 14.000 vagones, sólo rendiran esta campaña la exigua cantidad de 4.900, todos los comentarios huelgan. Ninguna elocuencia más patética que la de estos números, para dar cuenta de la magnitud de esta catástrofe agraria.

De ahí que la concesión de esta moratoria fiscal, constituya el paliativo más eficaz, no para salir al paso del desastre cerealista, que el adverso hecho no se puede modificar ya, sino para hacer que el agobio del labrador sea aminorado en lo humanamente posible.

La Plaza Mayor va a ser embellecida. En la sesión celebrada el viernes por el Pleno municipal, se trató de la cuestión. 750.000 pesetas dedicará el Ayuntamiento para este fin.

La Plaza ha sido siempre el corazon de la urbe. Presidida por la Casa Consistorial, ella ha sido y es el centro vivo y entrañable de la ciudad.

Palencia, como Madrid recientemente, Salamanca hace algunos años y otras ciudades amantes de estos recintos urbanos, se han preocupado de embellecerlos.

Los palentinos no queremos ser menos. Desconchaduras, desgarbados árboles, miradores, buhardillas, chimeneas, chafarrinones, etc., deslucen y quitan armonía y perspectiva amena al familiar recinto, y el Ayuntamiento quiere acometer rápidamente la tarea de librarle de todas estas taras, y hacer que la Plaza Mayor surja más bonita y espléndida que nunca, quitando o poniendo —que en esta cuestión será el Colegio Oficial de Arquitectos con los técnicos municipales los que digan la última palabra— los elementos que contribuyan a ello.

Se pide la colaboración de los vecinos de dicho enclave. Y el Municipio que aportará a «doca teja» estas 750.000 «rubias» capaces de contribuir a tantos milagros, la tendrá. No puede ser de otra forma, cuando la mejora hará ganar tanta línea y sabor castellano a nuestra antigua y familiar Plaza.

SEGUROS

INCENDIOS
ACCIDENTES
VIDA
AHORRO Y PREVISION
COSECHAS
GANADOS
EDUARDO CALDERON MARTINEZ
DE AZCOITIA
PALENCIA

Celebra sesiones el Pleno Municipal

750.000 pts. destinará el Ayuntamiento para la mejora y embellecimiento de la Plaza Mayor

Se aprueba un presupuesto extraordinario de 2.753.836 pesetas para obras de urbanización

El viernes, a las ocho y cuarto de la noche, se reunió en sesión el Pleno Municipal, bajo la presidencia del alcalde don Juan Mena de la Cruz, asistiendo los concejales Sres. Sáenz de Miera, Melendro, Polo, Del Río, Casas, Abad, Granja, Salvador, Herrero, Vibot, Baranda, Hermoso, Cabezón y Hervella, así como el secretario e interventor señores Urgellés y Martín.

Tras la lectura del acta anterior y ratificación de acuerdos de la Permanente, se siguió con el siguiente órden del día:

POLIGONOS.—La presidencia informó al Pleno de la marcha de las gestiones que se vienen realizando cerca de los organismos superiores correspondientes, para conseguir el establecimiento de los polígonos industrial y urbano, base del futuro ensanche y engrandecimiento de la ciudad.

GRUPO ESCOLAR DEL OTERO.—Dado a conocer el estado del expediente relacionado con la construcción en el Barrio del Otero de un grupo escolar de doce secciones, se acordó gestionar la compra además de las 21 parcelas de particulares que han dado opción de compra al Ayuntamiento para este objeto, de terrenos de otro propietario, necesarios para constituir la superficie de construcción precisa. Acordándose nombrar una comisión constituída por la comisión de Hacienda y el presidente de la comisión de Obras, para concretar los metros a adquirir y precio de los mismos. Asimismo se aprobó el proyecto tipo elegido por el Ministerio de Educación Nacional, que importa alrededor de tres millones y medio de pesetas, y solicitar de dicho Ministerio la subvención del 50 por ciento del presupuesto de subasta convenido por el acuerdo previo entre ambas partes, facultándose a la Permanente para aprobar el pliego de condiciones de la subasta; a fin de no demorar la misma.

CASA DE LA CULTURA.—Se conoce un escrito de la Presidencia de la Diputación Provincial, sobre la construcción de la Casa de la Cultura y la tasación del solar municipal aportado para la misma.

La Corporación entiende que la valoración se considera justa, y que, oportunamente, será reconsiderada la misma, con las audiencias procedentes.

CONTRATACION.—El Pleno ratifica un contrato de Pastos con la Hermandad de Ganaderos en terrenos municipales, aumentando dicho contrato en un 10 por ciento.

INSPECCION. — Se da cuenta de un escrito del Servicio de Inspección del Ministerio de Gobernación, sobre una inspección realizada el pasado año a los servicios burocráticos del Ayuntamiento.

A este respecto, se acuerda dar un plazo de un mes, para que por los distintos negociados municipales se normalicen completamente los servicios que aún resten de hacerlo, al final de cuyo plazo se exigirán las responsabilidades correspondientes, a los funcionarios que no cumplan dicho acuerdo.

MATADERO. — A propuesta del concejal delegado del Matadero, se acordó adquirir un camión para el servicio de dicho establecimiento, facultándose a la comisión de Hacienda y delegado del Matadero, para la elección del vehículo y formalización de la compra.

JUNTA DE SERVICIOS TECNICOS.—La Presidencia indica la conveniencia de llevar a cabo un estudio de necesidades urbanísticas, para acogerse a las futuras subvenciones que otorgue para este fin la Junta Provincial de Servicios Técnicos, acordándose facultar a la comisión de Obras para que haga dicho estudio.

PLAZA MAYOR.—La Presidencia, expone la conveniencia de adecentar la Plaza Mayor, dándole un mayor carácter castellano con la uniformidad de las líneas de las fachadas y bella perspectiva, haciendo las mejoras convenientes, para las cuales el Ayuntamiento contaba con un fondo de 750.000 pesetas.

A este fin, se acordó dirigirse a los propietarios de fincas con fachada a la Plaza Mayor que poseen miradores, y cuya buena predisposición es patente, para que colaboren con el proyecto de embellecimiento, haciendo desaparecer los miradores, ayudándoles económicamente el Ayuntamiento. Asimismo, se solicitará la colaboración de los restantes propietarios para el ornato general de los edificios y del Colegio Oficial de Arquitectos para que, en una reunión que con sus miembros tenga el Ayuntamiento, se proponga un plan técnico de embellecimiento de la Plaza Mayor que sirva de pauta para el proyecto municipal correspondiente.

CONCIERTO FISCAL.—Conocido un escrito del gremio de Ultramarinos, notificando las circunstancias por las cuales no se ha podido llevar a cabo la liquidación del concierto fiscal establecido para el pasado ejercicio con el Ayuntamiento, por el arbitrio de Uso y Consumos, se acuerda nombrar una comisión integrada por los concejales letrados señores Hervella y Hermoso y por el interventor municipal Sr. Martín, para estudiar la forma de llevarse a cabo la liquidación de las cantidades pendientes con dicho gremio.

Y dado que el mismo renuncia al concierto fiscal para el presente ejercicio, se acuerda que el Ayuntamiento obtenga el arbitrio correspondiente por fiscalización directa.

MONTE "EL VIEJO".—Por el concejal delegado señor Cabezón ,se hace un detenido informe del estado semirruinoso del antiguo Sanatorio del monte, necesitado de un retejo y restauración interior inmediata; si no se quiere se inutilice por completo, proponiendo estas obras urgentes, que pudieran compensarse, por lo que al retejo respecta, con la cantidad a sacar vendiendo cerca de 50 carros de abono vacuno sitos cerca de la Casa Grande.

Asimismo, proponía en dicho informe, que, al objeto de que el arrendamiento del Refugio del Monte tuviera más alicientes para los industriales del ramo, y que las mejoras a realizar en el mismo y estado de conservación y atención fueran más convenientes para los intereses del Ayuntamiento, industrial arrendador y público en general, convenía que el arrendamiento se efectuara por períodos de cinco años.

El Pleno ve con complacencia este informe, tomándose en consideración las propuestas insertas en el mismo.

HABILITACION DE CREDITOS.—Se aprueban los expedientes de suplemento de habilitación de créditos del presupuesto ordinario, en las siguientes cantidades: uno de 221.524'44 pesetas y otro de 549.262'15 pesetas.

Del presupuesto de Urbanismo, se aprueba un suplemento de habilitación de créditos importante 488.778'15 pesetas, con cargo al superávit, y otro suplemento y habilitación por trasferencia por valor de 700.000 pesetas.

Sin más asuntos de qué tratar, se levantó la sesión.

SESION EXTRAORDINARIA DEL PLENO. — Acto seguido quedó constituído el Pleno en sesión extraordinaria, con la misma asistencia antedicha.

En ella se aprobó un presupuesto extraordinario para ejecución de diversas obras de urbanización, por valor de 2.753.836'38 pesetas.

No siendo otro el objeto de la reunión, se levantó ésta a las diez cuarenta y cinco de la noche.

DAIRO

¡ Que Felicidad !

Me están haciendo con aceite puro de oliva...

El Cimbalillo

El aceite...
...que sabe a aceite !

Para nuestro Concurso

He aquí nuevas frases seleccionadas para el segundo Concurso:

❖ ❖ ❖

«Rey de los aceites, «El Cimbalillo» tiene majestad. Es fino y transparente como el cristal».

❖ ❖ ❖

«Si echas queso en aceite, duerme tranquilo, si has elegido de la marca «El Cimbalillo».

❖ ❖ ❖

«Señora: ¿quiere ser felicitada? ¡Ya lo sabe! O «Cimbalillo», o nada».

❖ ❖ ❖

«Llegué, ví y vencí, porque «El Cimbalillo» siempre consumí».

❖ ❖ ❖

«Porque es clase, porque es el más asequible al bolsillo, como mancha de aceite se extiende «El Cimbalillo».

❖ ❖ ❖

«El pan de harina de trigo, el vinillo de la uva y el aceite «El Cimbalillo», así no hay lugar a dudas».

❖ ❖ ❖

«Para freir bien, «Cimbalillo» en la sartén».

❖ ❖ ❖

«Cuando se habla de un producto de alto valor nutritivo, sabemos que es «Cimbalillo», garantía del olivo».

❖ ❖ ❖

«Que rica está la ensalada, el pescado y lo demás, por algo corean todos: «Cimbalillo» y nada más».

Satisfacción palentina por los acuerdos del Consejo de Ministros

Telegramas de gratitud a los Ministros Secretario General del Movimiento, Hacienda y Agricultura

Una vez más el Gobierno ha escuchado el razonado clamor de los predios agrícolas palentinos, arbitrando una serie de inmediatas medidas, que ,además de devolver la esperanza a nuestros labradores, les permitirá hacer frente a una situación particularmente difícil y crítica, como consecuencia de los reiterados contratiempos atmosféricos. En la última reunión del Consejo de Ministros, como en otro lugar de este número se informa, se han adoptado soluciones concretas, de acuerdo con las peticiones elevadas recientemente a los Poderes Públicos por una comisión de jerarquías sindicales palentinas, presididas por el entusiasmo ejemplar de nuestro Gobernador Civil.

El señor Fragoso del Toro, haciéndose portavoz de la gratitud de nuestros medios campesinos, ha cursado telegramas a los Ministros Secretario General del Movimiento, señor Solís; de Hacienda, señor Navarro Rubio y al de Agricultura, señor Cánovas, testimoniándoles la satisfacción y el vivo agradecimiento de los agricultores de la provincia ante los acuerdos del Consejo de Ministros sobre la concesión de moratorias fiscales.

Palencia celebró fervorosamente la fiesta del Sagrado Corazón de Jesús

Gran afluencia de palentinos en la tradicional procesión vespertina

De acuerdo con un apretado programa de actos religiosos, que han sido organizados por el Apostolado de la Oración, Palencia ha conmemorado con toda brillantez y solemnidad la festividad del Sagrado Corazón de Jesús.

Desde las siete de la mañana del viernes, día 9, la iglesia de San Francisco ha registrado gran afluencia de fieles, asistentes a las misas de Comunión reparadora, que han tenido lugar cada media hora. A las diez dió comienzo la Misa solemne de Comunión infantil para las Escuelas del Patronato de «San Ignacio», recibiendo la primera Comunión treinta niños, a los que se impuso la insignia de nuevos Cruzados.

La Misa de Pontifical, oficiada por el Excmo. y Reverendísimo señor Arzobispo de Anking, monseñor Melendro, S. I., comenzó a las once en el presbiterio de San Francisco.

Finalizada la Misa vespertina, a las ocho se organizó la magna y tradicional procesión con la imagen del Sagrado Corazón de Jesús. El órden de la procesión era el siguiente: Banda de cornetas y tambores de la Fábrica Nacional, abriendo marcha; cruz alzada de San Francisco; Escuelas nacionales de niñas y Colegios religiosos femeninos; ramas femeninas de A. C. por parroquias; Ordenes Terceras de Santo Domingo, San Francisco y Virgen del Carmen; Congregaciones marianas femeninas, Sagrada Familia y Colegio de María Inmaculada; centros de Apostolado de la Oración de todas y cada una de las parroquias; directivas de los Centros femeninos; Escuelas nacionales de niños de San Ignacio y Sindicatos; Colegios religiosos masculinos; Cofradía de San Antonio y Cooperativa de San Ignacio; representaciones masculinas de A. C.; Ordenes Terceras, Cursillos de Cristiandad; Congregaciones Marianas masculinas; Adoración Nocturna; Caballeros del Apostolado de la Oración; Clero regular y secular.

Figuraba inmediatamente la carroza artística con la imagen del Sagrado Corazón de Jesús, ornada de flores y luces, y escoltada por la Guardia Civil y un grupo de niños Cruzados, con sus uniformes. Siguiendo a la imagen, y oficiando de pontifical, el Excmo. y Reverendísimo señor Arzobispo de Anking, asistido por el vicario general, don Guillermo A. Gutiérrez; el canónigo muy ilustre señor don José Rey Pita, y el muy reverendo señor don Jacobo Pérez.

Presidian el comisario de Policía señor Carballeda, representando al Gobernador Civil y Jefe Provincial del Movimiento; Gobernador Militar, Coronel Meneses Lacalle; vicepresidente de la Diputación, don José María Morrondo, representando al presidente; Magistrado don Bienvenido Guevara, representando al presidente de la Audiencia; delegado provincial de Hacienda, don Jaime Fernández López; director de la Fábrica Nacional, coronel Fernández Longoria, y otras representaciones oficiales.

Cerraba el cortejo la Banda Municipal, dirigida por el maestro Moro.

En la Plaza Mayor, desde el balcón del Ayuntamiento, el Padre Gonzalo García de los Ríos, dirigió la palabra a todos los fieles congregados, elogiando la religiosidad de la provincia de Palencia, y exaltando el reinado del Corazón de Jesús en España; a continuación pronunció unas palabras de gratitud el reverendo P. Cinos, S. I., director del Apostolado de la Oración, y tras la bendición de monseñor Melendro la Banda interpretó el Himno nacional, dándose por finalizado el acto religioso, que resultó, como de costumbre, muy brillante y solemne.

Melgar de Fernamental
Días 13 y 14
FERIAS DE SAN ANTONIO
De toda clase de ganados
EXENTAS DE IMPUESTOS

Rincón ameno

SEÑAL EVIDENTE

Dos pacientes fugados de un asilo psiquiátrico se apoderaron de un auto y corrieron a gran velocidad por la carretera. Al cabo de una media hora de marcha el que conducía hizo esta observación:

—Estamos próximos, seguramente, a una ciudad importante.

—¿Qué es lo que te hace suponer eso?

—Que cada vez es mayor el número de peatones que me llevo por delante.

REPLICA

En una estrechísima carretera de montaña se encuentran frente a frente dos coches, imposible el cruce si uno de los dos no retrocede hasta el ensanchamiento más próximo.

Después de bastante discusión, uno de los automovilistas dice:

—¡Basta! ¡No me muevo!, ¡Yo no doy marcha atrás delante de un imbécil!

—No importa; la daré yo.

ADIVINANZA

De siete hermanos que somos,
en nacer fuí la primera,
y sin embargo, yo soy
la menor de todas ellas.

Solución a la Adivinanza de nuestro número anterior:
MANZANARES

CRUCIGRAMA
Número 546:

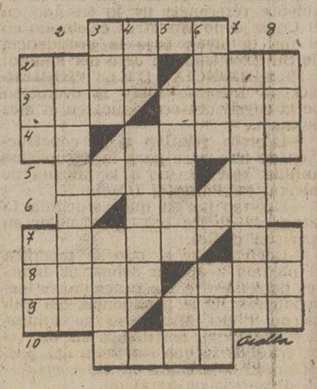

Horizontales: 1: Conquista de una plaza. 2: Personaje bíblico. Parte de la tierra. 3: Epoca. Campeonato deportivo. 4: Preposición. Piedras planas. 5: Verbal. 6: Poeta. 7: Cada uno de los dos orificios de la nariz de las caballerías. Letra turca. 8: Ciudad francesa. Río de Suiza. 9: Nombre de mujer. Destapa. 10: Cebo que usan los pescadores para la pesca de la sardina.

Verticales: 1: Plural de vocal. Onda. 2: Barrio de Nueva York. 3: Astilla. Alabar. 4: (al revés) Artículo. Limpian. 5: Filtrar. Prefijo inseparable. 6: Propietarios. Manto que llevan los beduinos. 7: Preparar las piezas para alguna obra. 8: En Marruecos: punta, cima. Trabajé la tierra.

Sol. al Crucigrama número 545:

Horizontales: 1: Fiel. 2: Odon. Acá. 3: Coz. Eden. 1: Al. Abona. 5: cplU. 6: Areb. 7: Conga. Io. 8: Asea. Gol. 9: Rot. Gasa. 10: Amas.

Verticales: 1: Oca. Car. 2: Doloroso. 3: Foz. Neta. 4: In. Alaga. 5: Abura. Ga. 6: Lado. Gas. 7: Cencbios. 8: Ana. Ola.

Cartelera de espectáculos

TEATRO PRINCIPAL
Sesion continua desde 4'30 tarde, grandioso programa doble
«COW-BOY»
Pases aproximados 4'30, 7'30, 10'30
«NACIDA EN MARZO»
Pases aproximados 6 y 9 tarde
LUNES
Presentación del gran espectáculo
«CARRUSEL DE ESTRELLAS»
Con las figuras máximas
ANTONIO AMAYA
GINA BARO
ALADY
HERMANOS SERRANO
(Unico dia de actuacion)

TEATRO CINE ORTEGA
Funciones: 7'45 y 11. Mayores. Unico día Antonio Machín, con su espectáculo «Show 1961».

CINE PROYECCIONES
3'15. Mayores. «Al Capone» y «Delito de fuga».

CINE CASTILLA
3'30. Mayores. «Mientras el cuerpo aguante» y «Cuando Méjico canta».

GRAN VIA
3'30. Tolerada. «Sissi».

CINE OTERO
«Labios sellados» (Richard Widmark) y «Rivales por amor». Mayores.

CINE REY DON SANCHO
4'30 - 7'30 y 10'30
«CIMARRON»
Glenn Ford
María Schell
Anne Baxter
Autorizada mayores

CALIFICACION MORAL:

«Cowboy» (3-; «Nacida en marzo» (3); «Al Capone» (3R); «El gran delito» (3); «Mientras el cuerpo aguante» (5); «Barrio peligroso» (3); «Sissi» (5); «La Strada» (3); «Rapsodia» (3R); «Delito de fuga» (3); «Cuando Méjico canta» (3); «Cimarrón» (3); «El abrigo de visón» (3R); «Orfeo negro» (3R); «Labios sellados» (3); «Rivales por amor» (3).

DIARIO DE AVISOS

FARMACIAS DE GUARDIA.—Durante la semana están de guardia las siguientes farmacias:

ZONA NORTE: La de don Alberto Torres (Mayor, número 2).

ZONA SUR: La de don Alejandro Font (Mayor, número 258).

Independiente de estas farmacias, permanecerá de guardia permanente la de don Anastasio Arenal (Paseo del Otero, 19).

REGISTRO CIVIL

MATRIMONIO. — Félix López García, de Espinosa de Villagonzalo con Felisa García Seco, de Espinosa de Villagonzalo.

DEFUNCION. — Celestino Hoces Sánchez, de 83 años, viudo, Asilo de Ancianos.

CUPON PRO-CIEGOS

Lista el número premiado del Cupón Pro-Ciegos, correspondiente al sorteo celebrado el día 9 de junio de 1961:

Premiado con 250 pesetas, el número 069; y con 25 pesetas, todos los terminados en 69.

DOCTOR LEDO
ENFERMEDADES DE LA PIEL
Consulta de 9 a 1
Núñez de Arce, 4. Telf., 2545
VALLADOLID

Waterman's "EBRO"

De venta en Librería y Papelería de
I. G. DIARIO-DIA

Vino superior de cosecha
Se han abierto a la venta nuevas cubas de vino de la última cosecha en la acreditada bodega de
N. RODRIGUEZ LAGUNILLA
VILLAMURIEL

Sí... pero el
SUPERMERCADO
Benito del Río
Es más barato
Más bonito
Más moderno
Más cómodo
Sencillamente
¡ESTUPENDO!

CINE REY DON SANCHO
GRANDIOSO Y ESPECTACULAR ESTRENO
Domingo tres sesiones: 4'30, 7'30 y 10'30

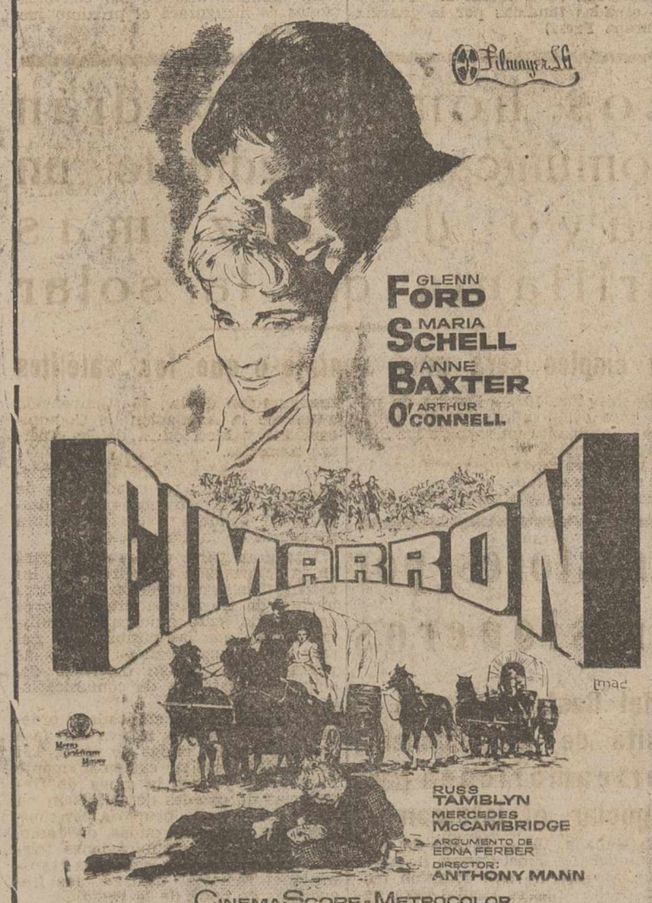

UNA HISTORIA CUYA DIMENSION Y REALISMO JAMAS FUERON IGUALADOS
(AUTORIZADA PARA MAYORES)

Gran Teatro Ortega
Domingo, 11 de Junio de 1961
UNICO DIA
Tarde 7'45 y 11 noche
El cantor cubano de todos los tiempos
Antonio Machín
presenta su espectáculo
SHOW 1961
con el genial cómico
ROBERTO FONT
La primera bailarina
ROCIO ARAGON
y el divo de la zarzuela
ANTON NAVARRO
ES UN ESPECTACULO DE GRANDES ATRACCIONES
Con la sensacional
Orquesta Antonio Machín
Director: JOSE SANCHIS
AUTORIZADO PARA MAYORES DE 18 AÑOS

M.C.D.2022

Suplemento Agrícola

SE PUBLICA TODOS LOS DOMINGOS

Pronósticos del señor Manuel para esta semana

Comenzará con buen tiempo, cambiando a nublado y húmedo, dándose algunas tormentas.

IMPRESION DEL CAMPO

Se avanza en las faenas de los barbechos

La actual catástrofe triguera

Favorable aspecto del viñedo

Trabajar sin descanso, casi contra reloj, es la nota de actualidad en los medios agrícolas provinciales. Las circunstancias imponen esta especie de consigna campesina. No olvidemos que, dentro de veinte días, en años de normalidad, se iniciaba el trajín de la recolección cerealista y aunque en esta ocasión haya de demorarse el comienzo de la siega, es poco el tiempo del que el labrador dispone para llevar a buen término las faenas más perentorias y acuciantes en sus tierras de labor. Ocupa un primerísimo lugar en este capítulo de urgencias la necesidad de rematar las barbecheras para la sementera próxima. Las rincas, después de las suaves lluvias últimas, se hallan en condiciones aceptables para acometer estas faenas. Consiguientemente, no se está regateando esfuerzo alguno y, gracias a Dios, podemos afirmar que es mucho lo que en este sentido se ha podido efectuar en las últimas semanas.

A medida que transcurre el tiempo se van confirmando nuestras impresiones primeras sobre el alcance de los recientes chaparrones. Efectivamente, han mejorado notoriamente los trigos de ciclo normal que, por ahora, pueden considerarse salvados. También las variedades de primavera sembradas en laderas han experimentado cierta mejoría. Pero el desastre cerealista provincial es ya inevitable. Según cálculos de los técnicos agrónomos, difícilmente la cosecha triguera rebasará los cinco mil vagones. En años de normalidad esa cifra oscilaba entre los diecisiete mil y los diecinueve mil vagones. Un sencillo replanteamiento nos hará ver la importancia de estas ya inevitables pérdidas.

También las remolachas se van recuperando de su retraso vegetativo. Los sembrados, en general, ofrecen buen aspecto, aunque, como en anteriores comentarios hemos dicho, se malogró no poca semilla. No le perjudicarían a este cultivo algunas lluvias más.

En los patatares y tablas de leguminosas comienzan a verse claramente los efectos de los fríos de hace diez días. Aparecen algunos tallos arrasados por el hielo. De todas formas aún es algo prematuro valorar en toda su importancia estos contratiempos.

Extraordinario aspecto ofrecen los viñedos. Las últimas lluvias fueron para ellos «mano de santo». Se perfila un año abundante. De calidades ya hablaremos más tarde, ya que los soles del verano tienen la última palabra. De momento las cepas están frondosas y limpias y los viticultores extreman sus cuidados, sulfatando en abundancia. Eso es todo.

La catastrófica cosecha cerealista de 1961 en la provincia de Palencia

Van a recogerse unos 4.900 vagones

Representa una pérdida de 300 millones de pesetas

Apenas podrán cubrirse las necesidades de la siembra y del consumo de los agricultores palentinos

El antiquísimo adagio de Plinio "que la sementera temprana engaña muchas veces y la tardía siempre", o lo que, Columela decía con palabras contrarias "la sementera temprana engaña muchas veces y la tardía nunca" porque de sí misma, es mala, y por tal, temida, son tristemente de actualidad, porque en estas sentencias está la causa principal del desastre de nuestra futura cosecha de trigo. Desde luego que, si así ha procedido el labrador, no es porque desconozca esta gran verdad, ni por simple voluntad sino sencillamente porque así se lo impusieron las condiciones pluviosas del año; pero sin embargo, puede servir de enseñanza para aquellos labradores que, cada vez van retrasando más aquella fecha tope de nuestra antigua gente del campo, cuando aún no se cultivaba en Palencia la remolacha azucarera, y que era el día de San Martín, para el trigo y la cebada; pero que desde que se implantó esta raíz, puede decirse que, sin solución de continuidad, se siembra desde otoño hasta la primavera, sin más que aumentar la cantidad de semilla por unidad de superficie. La solución de los trigos tremesinos no es para el secano de nuestra provincia, estos mismos trigos en regadío deben de estar nacidos y algo crecida la planta antes de los fuertes hielos de invierno; sólo cabe la siembra de primavera en aquellas zonas de la provincia donde hay lluvias suficientes, para sostener las plantas forrajeras, tubérculos y raíces.

Después de haber visitado las diferentes zonas de la provincia, trato de expresar en este artículo mi impresión personal; ya sé lo que me van a decir muchos labradores cuando me lean, que estas apreciaciones son demasiado optimistas, que ¡dónde voy a ir a parar!, y la verdad es que, después de haber visto grandes extensiones de campo invadidas de rabanizas, cardos, amapolas, azulinas, magarzas, alverjones, etc., que casi ocultaban la raquítica espiga que apenas levanta del suelo 25 cmts. nos cabe la duda de si los labradores de Mazariegos, Fuentes de Nava, Villarramiel, Villada, Villalumbroso, etc., etc., con los que he cambiado impresiones, son los que tienen toda la razón.

La diversidad orográfica de la provincia, predominando en unas regiones los páramos, las laderas y las vegas, y en otras, la llanura nos hace considerar las cuatro zonas agrícolas, típicas de la provincia: Tierra de Campos; Cerrato; Vega de Carrión y Saldaña; y el Norte de la provincia, por contar cada zona con medios y circunstancias diferentes, para hacer frente a las adversidades climatológicas, ocurridas durante el presente año agrícola; una precipitación pertinaz y abundante desde mediados de octubre, hasta mediados de enero, para dar lugar a un invierno excesivamente seco y caluroso, pues apenas si hubo una o dos heladas fuertes, y las lluvias no se presentaron hasta mediados de mayo.

El cálculo de cosecha a mi modo de ver el campo, puede ser el siguiente:

Tierra de Campos, 1.993 vagones, con una media de 66 por ciento de pérdida.

Cerrato, 1.380 vagones, con una media de 54 por ciento de pérdida.

Vega de Carrión y Saldaña, 386 vagones, con una media de 72 por ciento de pérdida.

Norte, 1.169 vagones, con una media de 46 por ciento de pérdida.

Es decir, una cosecha de unos 4.900 vagones considerando como una cosecha normal de 13 a 14.000 vagones (y decimos una cosecha normal, porque si en el año 1959 se obtuvo una cosecha de 18.000 vagones, en el año 59, no fué nada más que de 8.000 vagones), nos representa una pérdida de un 61 por ciento.

La zona que con más pérdida de trigo figura es la Vega de Carrión y Saldaña; pero la razón es que, han dejado de sembrar un 45 por ciento de la superficie, que acostumbran dedicar a este cereal; esta zona cuenta con una vega de unas 8.000 Has. de regadío, y con muy buen criterio, por parte de los labradores, al no tenerlas debidamente preparadas para sembrarlas de trigo en marzo, porque el invierno las había dejado en pésimas condiciones y había mucho que alzar, han decidido que estas 7.000 Has. que dedicaban al trigo, ponerlas de remolacha y maíz que son de siembras más tardías, así que, si las circunstancias son favorables al desarrollo de estos cultivos, que debido a estas últimas lluvias, presentan muy buen aspecto, resarcirán económicamente a los labradores de esta zona en parte de ese 72 por ciento de pérdida de cosecha de trigo; y decimos en parte, porque aún tienen unas 8.000 Has. de secano, con una pérdida de más de media cosecha.

En cuanto a las otras zonas Norte y Cerrato, de laderas, parameras y vegas, con suelos más ligeros y con barbechos mejor preparados, las siembras de otoño fueron de mucha mayor cuantía, que las siembras realizadas durante la primavera; es decir, el agricultor pudo aprovechar, cuanto pudo, la primera decena del mes de octubre, único lapso de tiempo que las lluvias le dejaron realizar la siembra, y por cuyo motivo el Norte tendrá una cosecha un poco superior a la media cosecha (46 por ciento de perdida) y el Cerrato, un poco inferior (54 por ciento de pérdida) sin duda, por la abundancia de páramos de esta zona que, son siempre tierra de peor calidad.

La zona más castigada es Tierra de Campos, y su principal causa está en que no pudo sembrar en otoño nada más que el 40 por ciento de lo sembrado, y el resto, el 60 por ciento, hubo de hacerlo en primavera, y dejando sin poder sembrar unas 20.000 Has., que representan el 27 por ciento de la superficie total dedicada al trigo.

Bien es sabido que en Tierra de Campos, la buena siembra debe hacerse en la primera decena de octubre, para que el trigo tenga la suficiente temperatura para germinar; el agricultor se encontró con una mala barbechia, así que, sólo sembró aquellas tierras mejor preparadas, se confió en que las primeras lluvias otoñales le sirvieran para preparar el barbecho, que estaba de por sí excesivamente áspero y seco, para poder continuar la siembra; después la pertinaz lluvia, que no cesó hasta enero, no solamente suspendió la siembra de otoño, sino que encharcó mucha tierra, llana y fuerte de Campos, perjudicando lo sembrado, y dejando en pésimas condiciones los barbechos a sembrar en primavera; esta siembra ya realizada en malas condiciones y sin recibir una sola lluvia hasta mediados de mayo, puede darse por perdida, y en los mejores de los casos, si dá la simiente empleada.

Se ha sembrado en la provincia aproximadamente 110.000 Has. de trigo y se han dejado de sembrar unas 35.000 Has., considerando que no toda esta superficie se ha dejado en blanco, sino que en parte se ha sembrado de cebada, legumbres y sobre todo de avena; según apreciación que hemos hecho de la cosecha, creemos que representa una pérdida de unos 300 millones de pesetas, de los cuales 200 corresponden a Tierra de Campos.

La magnitud de la catástrofe es tal, que siendo las necesidades de semilla para la próxima sementera de 2.300 vagones y otros 2.300 vagones las necesidades de consumo de los agricultores de la provincia, va a resultar que apenas se va a poder cubrir estas perentorias necesidades con los 4.900 vagones en que hemos calculado la cosecha.

Y nada más que comunicar a los agricultores de la provincia, que tanto el Ministro de Agricultura, como nuestra primera autoridad, el Excmo. Sr. Gobernador, están vivamente interesados y preocupados por las medidas a tomar, a fin de aliviar en lo posible tan grave situación de los labradores de la provincia, máxime si se tiene en cuenta, que esta es la tercera mala cosecha consecutiva que va a sufrir nuestro campo. A ellos nuestro sincero agradecimiento.

L. GANTE

Mapa de los posibles regadíos de TIERRA DE CAMPOS

El Consejo Técnico Sindical ha editado los estudios de algunas ponencias

Hasta que no se tracen las redes de acequias secundarias, no podrán señalarse las zonas regables

Gráfico de futuros regadíos palentinos. La franja exterior, marca los límites de Tierra de Campos

Frecuentes son las preguntas que se nos hacen sobre la actualidad del proyecto de transformación agropecuaria de la Tierra de Campos. Muy poco es cuanto sobre el particular podemos nosotros decir, ya que éstos son momentos de gabinete de estudio, vencida esa etapa inicial del calor popular, refrendada por la alentadora acogida que al plan dispensó S. E. el Jefe del Estado.

No obstante, digamos que el Consejo Sindical de Tierra de Campos está acelerando al máximo el estudio de las diversas ponencias que configuran proyecto de tanta envergadura y trascendencia económico-social para Castilla. Ultimadas ya, siquiera sea de forma provisional, el Consejo Económico Sindical de Tierra de Campos ha editado algunas de las conclusiones técnicas, "para examen y corrección", como textualmente reza en la portada de tan interesantes folletos. Son, por ejemplo, la ponencia "Hidráulica", punto de partida para los demás estudios, ya que sobre la posibilidad de los regadíos habrá de asentarse la realidad de la transformación campesina de los "viejos campos góticos"; concluídas están asimismo las ponencias de "Problemas Sociales" y "Agraria", esta última en sus capítulos de "Agricultura" y "Concentración Parcelaria". Faltan, como se ve, algunos otros estudios, tras los que andan actualmente los técnicos y no pecaremos de optimistas, si afirmamos que en breve estará rematada esta etapa de elaboración del plan de transformación de la comarca.

Nos hemos referido antes a la ponencia «Hidráulica», de cuyo alcance, en términos generales, hemos informado en repetidas ocasiones a nuestros lectores. Conocido es el desfase del plan de regadíos en dos zonas: Oriental, de localización palentina y Occidental, que afecta a tierras de las otras tres provincias implicadas en el proyecto.

En cuanto a los posibles regadíos palentinos, vamos a recoger algunos datos, que se reflejan en la ponencia «Agricultura», bajo el epígrafe «Comarca de Tierra de Campos. Zona de probable regadío futuro»: Osorno, 1.634 hectáreas; Villadiezma, 798; Santillana de Campos, 1.102; Abia de las Torres, 114; Villaherreros, 152; Osornillo, 114; Las Cabañas de Castilla, 418; Lantadilla, 722; Itero de la Vega, 1.140; Melgar de Yuso, 1.026; Astudillo, 874; Santoyo, 2.052; Boadilla del Camino, 190; Frómista, 2.242; Támara, 1.026; Piña, 1.102; Villovieco, 722; Población de Campos, 1.026; Revenga de Campos, 494; Amusco, 2.318; Amayuelas de Abajo, 722; Amayuelas de Arriba, 114; Ribas de Campos, 342; San Cebrián de Campos, 1.596; Becerril de Campos, 3.544; Perales, 760; Manquillos, 1.140; Paredes de Nava, 2.736; Villoldo, 2.584; Lomas, 418; Carrión de los Condes, 608; Fuentes de Nava, 3.306; Villaumbrales, 2.774; Villamartín de Campos, 836; Revilla de Campos, 76; Mazariegos, 1.634; Grijota, 1.330; Cisneros, 722; Mazuecos, 532; Frechilla, 684; Autillo de Campos, 608; Abarca, 266; Castromocho, 570; Boadilla de Rioseco, 38; Meneses de Campos, 114; Castil de Vela, 494; Belmonte de Campos, 380. Fuera del perímetro de Tierra de Campos, en Palencia y Burgos, 22.534 hectáreas.

Existe igualmente otro epígrafe, en el que como «Zonas dominadas por las obras construídas» se recogen los datos siguientes:

Torre de los Molinos, 456 hectáreas; Villoldo, 152; Amusco, 418; Ribas de Campos, 1.102; Monzón de Campos, 1.216; Husillos, 1.292; Villaumbrales, 114; Grijota, 1.216. Palencia, 1.140. Y fuera de Tierra de Campos, en varios términos municipales de Palencia, Burgos y Valladolid, 23.788 hectáreas.

Debemos añadir que, tal como en la ponencia «Hidráulica» se insiste, la fijación definitiva de las zonas regables y la determinación de las superficies de regadío no podrán llevarse a cabo mientras no sean estudiadas y replanteadas las acequias secundarias. Interesa a la impaciencia de muchos, tener muy en cuenta esta afirmación.

El plan de transformación de Tierra de Campos sigue, pues, su proceso normal. Las ofrecidas son cifras actualmente en estudio y, por lo tanto, sujetas a modificaciones. Indudablemente cada pueblo tendrá sus propias sugerencias que hacer. Repetimos que la actualidad de este proyecto se centra en los gabinetes técnicos. Ellos tendrán la palabra final, que, sin duda alguna, abrirá un venturoso porvenir de progreso y de bienestar para la Tierra de Campos.

Estación Experimental Agrícola

Adjudicación de ganado lanar

Entre los variados Servicios que directamente realiza esta Estación, Granja Agrícola, para el agricultor ganadero, dependiente de la Dirección General de Agricultura, como son: Consejos y Orientación para sus explotaciones. Entrega de semillas de cereales. Análisis de vinos. Abonos, Tierras, etc., está la entrega de corderos sementales, así como la crianza de corderas, para aquellos ganaderos que los solicitan directamente de este Centro con la antelación debida.

De la paridera última, durante los meses de abril y mayo, se han entregado los siguientes corderos a los agricultores ganaderos que se consignan:

A don Octaviano Gutiérrez, de Astudillo, los números 3 y 84.

A don Mariano González, de Quintanilla de Onsoña, el número 29.

A don Silvestre Merino, de Torre de los Molinos, números 23 y 53.

A don Valentín Prieto, de Guaza de Campos, el número 28.

A don Jesús Lobejón, de Grijota, el número 10.

A don Gabriel Hernández Pla, de Villalba (Madrid), números 50 y 83.

Asimismo a don José Luis de la Mora, de Megar de Yuso, retiró los moruecos números 2 y 3 de este Centro.

Al agricultor ganadero don Jesús Lobejón, de Grijota, se le criaron nueve corderas para su rebaño.

Ya tenemos pedidos para la paridera próxima, y cualquiera que le interese, puede manifestar a esta Granja Agrícola sus necesidades, y en el momento oportuno se le avisará, para poderse hacer cargo de las cabezas que sean.—El Ingeniero Director.

AVICULTOR APICULTOR GANADERO

Completo surtido en material para sus explotaciones a precios sin competencia. Solicite catálogo gratis

Ferama Avda. Universidades BILBAO

Doctor Angel Casas

MEDICINA INTERNA

Mayor, 3 — Tel. 1948 — Consulta de 11 a 1

MICHAISA Próxima apertura de su sucursal en PALENCIA

TRACTORES STEYR Y ZETOR

Distintas Potencias
Entrega inmediata
Grandes facilidades de pago

DESPACHO PROVISIONAL EN EL TALLER DE SERVICIO

GARAJE VILLAMAYOR

DISTRIBUIDORES OFICIALES:

Palencia:

D. Félix del Paso Sahagun. - Mayor Pral, 244. T.° 2019 - 1916.

Surge, S. L. - D. Sancho, 5 - T.° 1756.

Publicidad LLAVE - MADRID

ESCORIAS DE DESFOSFORACION 17/18 %

(IMPORTADAS DE ALEMANIA)

Almacenistas de abonos, Hermandades, Cooperativas, etc., interesados en adquirir este excelente fertilizante, dirigirse a:

BERNARDO GARCIA GONZALEZ

Alfonso X El Sabio, 9 — Apartado, 132 — PALENCIA

M.C.D.2022

FERIAS Y MERCADOS

Se ha iniciado la siega de cebada en el Sur.-Los precios en los mercados regionales se han resentido.-Total desanimación en los feriales de ganado porcino

GRANOS Y PIENSOS

CEBADA.—Granos nuevos, en puntos de origen, sobre 4 pesetas kilo. En la región, existencias viejas, variedades finas, hasta 4'70 pesetas kilo. Las cebadas caballares, de 4'40 a 4'60 pesetas kilo.

AVENA.—Sin movimiento alguno.

CENTENO.—Sin variación sensible, en relación con jornadas anteriores; figura en listines hasta 5'30 pesetas kilo, grano procedente de Extremadura.

MAIZ.—Se ha paralizado bastante el mercado maicero. Los precios, no obstante, no han variado apenas. Se paga hasta 5'30 pesetas kilo, según variedades y procedencias.

FERIALES GANADEROS

MEDINA DEL CAMPO.—En ganado lanar, que fué en lo que más se operó, fueron presentadas a la venta 16.212 cabezas, así como las ventas fueron relacionadas con esta cantidad. La mayoría de las operaciones efectuadas fueron en corderos en especial, aunque también operó en ovejas para matadero.

En los precios pocas fueron las variaciones habidas, pues se mantienen con análogos a los de los mercados anteriores.

Se han pesado los corderos castellanos, buenos, hasta 20 el kilo en vivo; otros también castellanos, pero más inferiores, desde 18'50 a 19, y los corrientes, desde 17 pesetas el kilo en vivo. Ovejas para carne, buenas y muy gordas, hasta 700 pesetas, a ojo, y a peso, llegaron hasta 14 pesetas el kilo, en vivo. Ovejas de desecho, desde 11'50 a 12 el kilo en vivo. Ovejas para vida, jóvenes, desde 450 unidad, y corderas, también para vida, a 22 el kilo.

En ganado de cerda continúa cerrado el mismo, y en cuanto a las restantes clases de ganados no se efectuaron operaciones debido al reducido número de ejemplares expuestos a la venta.

SALAMANCA. — En el Matadero Municipal se ha sacrificado una partida de 307 corderos. Pesaron en vivo 6.743 kilos y en canal 2.893. Rendimiento, 43 por 100. Precio pagado en canal, 45 pesetas kilogramo. Precio resultante en vivo, 19'35 pesetas kilogramo.

VITORIA.—La pareja de bueyes para el trabajo, entre 25.000 y 34.000 pesetas; la de novillos, de 24.000 pesetas a 26.000. Los bueyes para abasto, de 37 a 39 pesetas kilo en canal; las vacas, de 39 a 42; los novillos, de 46 a 50; las terneras, de 57 a 62.

El equino mayor para matadero, de 13 a 15 pesetas kilo en canal; el menor, de 25 a 34.

Los corderos de pasto o macacos de 50 pesetas kilo en canal; los lechales, a 28 y 29 pesetas kilo en vivo.

CIUDAD RODRIGO. — El ganado vacuno ha descendido de precio, especialmente el de abasto, en seis pesetas kilo, ya que en las ferias anteriores se vendieron las terneras a veintiocho y treinta pesetas kilo en vivo, y en esta a veintidós.

Los precios que han predominado han sido ganado para abasto, terneras, a 22 pesetas kilo en vivo; novillos, a 20 pesetas kilo en vivo; vacas, a 17 y 18 pesetas kilo en vivo. Ganado para el trabajo: pareja de bueyes, de 18 a 20.000 pesetas; pareja de vacas, de 15 a 16.000 pesetas; yeguas de vientre, de 5 a 6.000 pesetas; caballos de silla, de 4 a 5.000 pesetas; pareja de mulas buenas, a 20.000 pesetas; asnos, a 1.500 pesetas; corderos, a 18 pesetas kilo en vivo; lana, de 66 a 68 pesetas kilo.

A pesar de no haber mercado de ganado de cerda, sin embargo, el precio fué de 26 a 30 pesetas el kilo en vivo, los de uno y medio a dos años.

TORRELAVEGA.—El mayor número de ventas lo acusaron las vacas, abundando también mucho las reses para recría y para muerte. Para otras provincias salieron 871 reses, de ellas 47 para Logroño.

SARON.—Se vendieron unas 770 reses, pero salieron pocas para fuera de la provincia. Unas veinte oscilaron entre 1.500 y 1.800 pesetas, superando sólo unas ocho dicha suma.

Se ha iniciado ya la siega de la cebada en las tierras andaluzas, lo que ha determinado una ligerísima animación en los mercados mayoristas de piensos regionales, porque los tenedores de piensos quieren ahora desprenderse de sus existencias ya que según las primeras impresiones que del Sur se reciben, habrá abundantes disponibilidades de piensos.

Consecuentemente, los precios se han resentido algo, perdiendo algunos céntimos. No obstante, las operaciones han sido bien escasas, aunque, repetimos, algunas más que en semanas precedentes.

En los feriales ganaderos es prácticamente total la ausencia de ganado porcino. No acaba de aclararse el horizonte de este mercado. Los precios lógicamente también se resienten. Hay miedo en los ganaderos y desconcierto en los compradores.

MERCADO DE VINOS

Otra semana más que finaliza sin observarse reacción por cuanto se refiere al mercado de vinos. Persiste esa actitud insulsa y falta de alegría que, cuando la animación reina, se observa en todo momento.

No hay ánimo en los compradores y sí, por el contrario, muchos deseos de vender por parte de los cosecheros. Pero es el caso que no acertamos a comprender por qué esos señores a quienes se les ofreció la oportunidad de colocar hasta el millón de hectólitros, solamente entregaron la mitad de esta cifra. Sólo cabe pensar que están esperanzados en un hipotético futuro más remunerador o que aguardan cualquier eventual suceso que trastorne las favorables perspectivas que presentan en la actualidad los viñedos prometedores de otra gran cosecha, por lo menos así lo creen todos.

También se ha notado en el alcohol una ligera baja como consecuencia de lo que sucede con los vinos y ello contribuye por lo tanto a que éstos, mientras no reaccione aquél, no tengan posibilidad de mejorar la situación en que se encuentran hoy forzosa o voluntariamente.

Asimismo y como consecuencia de lo que comentamos anteriormente, los mercados provinciales y regionales no se mueven, adaptándose al ritmo y la marcha que han de seguir como es natural a tenor de las normas que les trazan la Mancha y otras zonas vinícolas.

COSECHADORAS
CASE
6, 7 1/2, 14 y 16 pies
AUTOMOTRICES Y PARA LADERAS
ENTREGA INMEDIATA

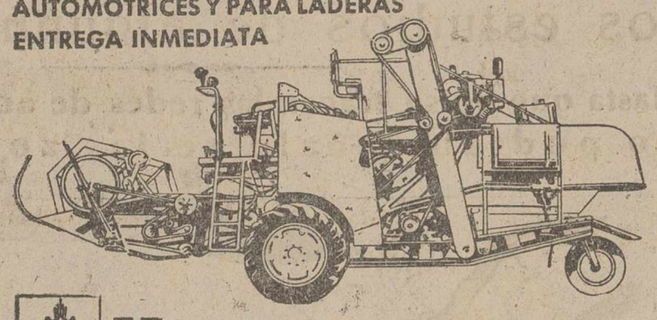

VIDAURRETA y Cía S.A.
INGENIEROS
PALENCIA: Burgos, 3
VALLADOLID: Avda. Generalísimo, 15.—SALAMANCA: Gran Vía, 1.—LEON: Fernando de Castro, 22

PIENSOS COMPUESTOS
PARA TODA CLASE DE GANADO

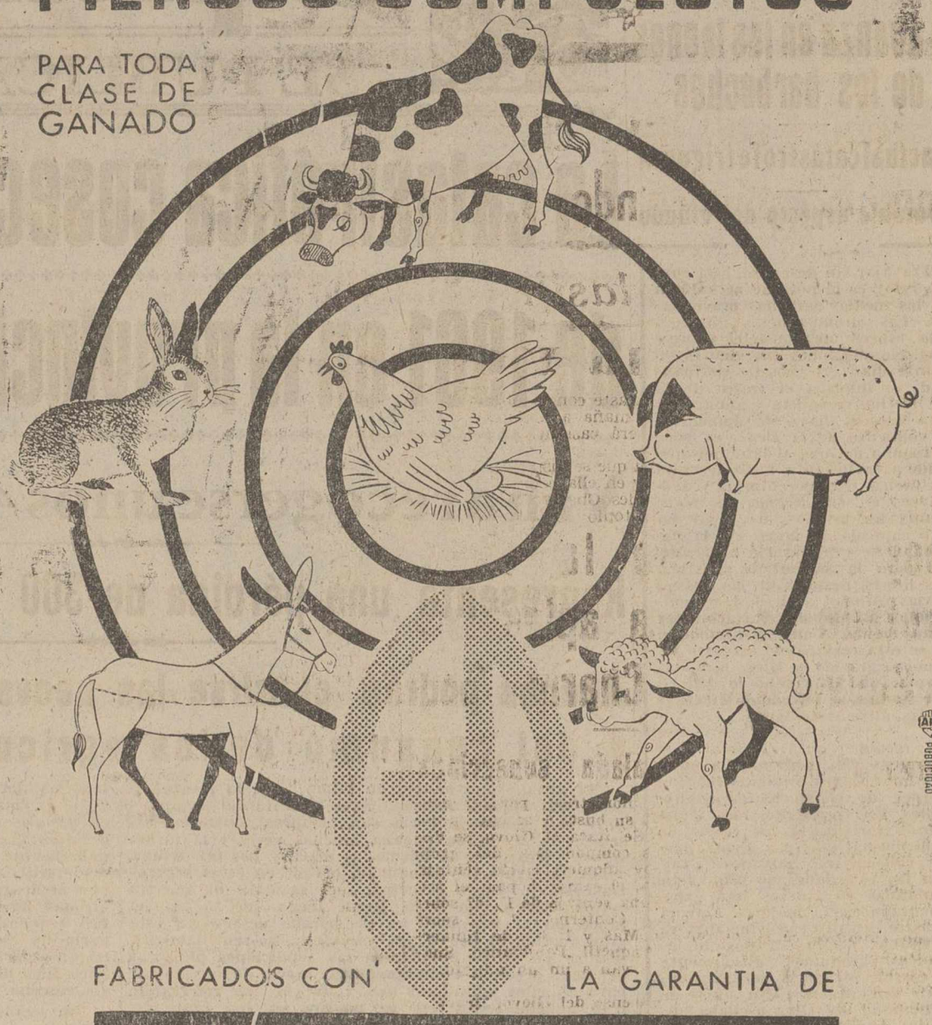

FABRICADOS CON LA GARANTIA DE
GRANULOS DIANA, S. A.
DOMICILIO SOCIAL - SAGASTA, 23 - MADRID
FABRICAS EN: ALAGON • ALBACETE • CORDOBA • TENERIFE • VALLADOLID • ZARAGOZA
FABRICA EN VALLADOLID: Manuel López Antolí, 8

NO es solo una cuestión de precio...!
Antes de comprar su tractor compruebe su PESO y POTENCIA efectiva

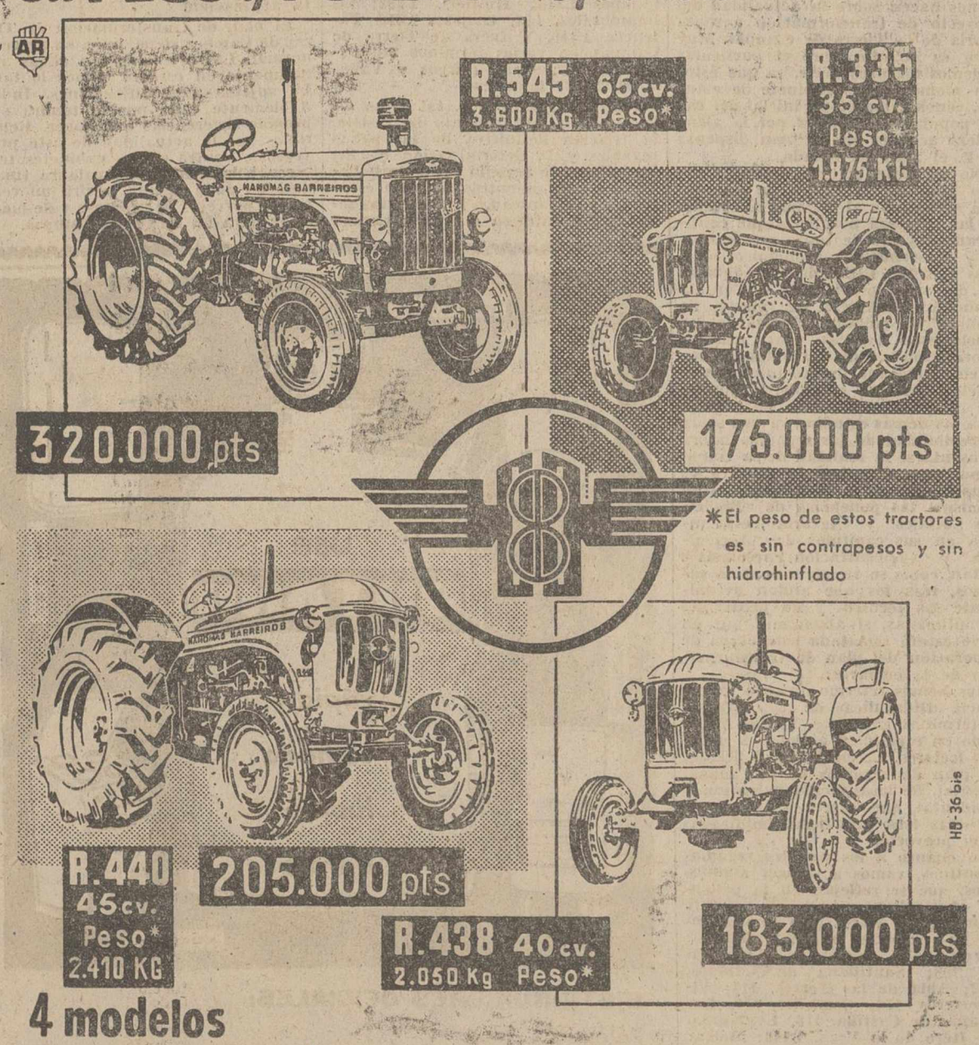

4 modelos
14 ejecuciones distintas a precios internacionales
HANOMAG BARREIROS
DISTRIBUCION GENERAL PARA ESPAÑA sate PRINCESA 1, PLANTA 4ª MADRID
AGENCIA PARA LAS PROVINCIAS DE ASTURIAS, LEON, PALENCIA Y SANTANDER:
autisa
GENERAL ELORZA, 7 TELEFONO 5782 OVIEDO
SUB-AGENCIA EN PALENCIA: AUTO REPUESTOS PALENCIA
BURGOS, 15 TELEFONO 2313

Sea elegante comprando en un buen comercio. Canadienses, gabardinas, prendas de invierno
CASA MARTIN
Mayor, 86. — Teléfono 3296
PALENCIA

AGENCIA OFICIAL DE VENTAS
Avda. José Antonio, 45. PALENCIA
Teléfono 1455

PUBLICACIONES AGRICOLAS

GRANJA

El número 101 de esta Revista agropecuaria, correspondiente al mes de mayo, consta de 72 páginas, impresas a dos colores, con profusión de ilustraciones y una portada a todo color. En el sumario de este número se recogen numerosos trabajos de gran interés en las especialidades a que está dedicada la publicación, siguiendo la línea de orientación trazada por la misma desde su fundación. Destacaremos entre otros, los siguientes títulos:

«La excitación o locura del pollo en batería», de L. Mascor Mariani; «Genética», por H. Sabatier; «La integración o producción bajo contrato», de A. Concellón Martínez; «Epizootia aftosa del cerdo», de H. Varenne y L. Dechambe; «Legislación belga sobre piensos», de M. Gálvez Morros; «La cría del visón», de F. González Conejero; «Equilibrios minerales en nutrición animal», de J. Rubio Paredes; «El mildiu o atabacado de las patatas», de B. Juscafresa; «Importancia de los forrajes», de A. Galindo.

Cierran el número con otros interesantes artículos, las habituales Secciones de «Aldabonazos», «Del campo castellano», «Información» y «Legislación».

Jefatura Provincial del S. N. del T.

Ofrecimiento por los agricultores de semillas de trigo

Al igual que en años anteriores, a continuación se hacen saber las normas a tener en cuenta para el reconocimiento e inspección de las semillas de trigo en pie, de los agricultores que lo soliciten:

1.ª La visita de inspección de los cultivos de trigo no supone para el S. N. T. compromiso alguno de satisfacer la bonificación por el concepto de siembra, ya que las superficies inspeccionadas han de ser muy superiores en relación a la cantidad que se elija como necesaria y también con el fin de poder desechar las partidas que no reunan las condiciones precisas.

2.ª—Se puede dar el caso de siembras que en principio se consideren aceptables y que posteriormente pueden ser desestimadas si la granazón de la cosecha no es lo suficientemente buena o las operaciones de siega, trilla o limpieza no se han realizado con el debido esmero, llegando al almacén en condiciones no aceptables, o que no sean todas necesarias aunque su calidad sea inmejorable, y en consecuencia se hará la aceptación solamente por las cantidades que realmente se precisen y no por la totalidad inspeccionada, reservándose aquellas que entren en los almacenes en las mejores condiciones de pureza, sanidad, homogeneidad, limpieza, etc.

3.ª—Entre los agricultores ofertantes de semillas tendrán preferencia aquellos que cultivan semillas puras distribuidas por el S. N. T., a los que se les pueda considerar como colaboradores de este Organismo.

En segundo lugar, los agricultores que ya han sembrado semillas habilitadas en campañas anteriores.

Y por último, se tendrán en cuenta aquellos otros agricultores que aun no habiendo sembrado anteriormente semillas habilitadas, cultiven variedades que puedan interesar, siempre que se conozca que son escrupulosos en el cultivo y limpieza de sus trigos.

4.ª—Todos los agricultores que deseen ofrecer semillas de trigo y que sus siembras se visiten en pie por la Inspección de este Servicio, formalizarán la oferta en el modelo O. T. S. que podrán retirar o solicitar de esta Jefatura Provincial, advirtiendo que dichas ofertas han de presentarse en esta citada Jefatura antes del día 25 del actual mes de junio, cuidando de extender la oferta a nombre de quien esté la ficha C-1.

5.ª—Los agricultores a quienes se hubiesen visitado sus siembras en pie y aceptado provisionalmente las semillas, presentarán en esta Jefatura Provincial una muestra de cada variedad, con un peso mínimo de 750 gramos, contenida en una botella o frasco limpio y seco; y cuya muestra servirá para aceptar o rechazar definitivamente las semillas ofrecidas.

6.ª—El resultado que se obtenga del examen de las muestras se comunicará al interesado, y en su caso se le señalará el Centro de Selección en el que ha de entregar la semilla.

7.ª—Cuando el agricultor lleve su semilla de trigo al Centro de Selección que se le haya asignado, el Jefe de éste comprobará si el trigo entregado responde a la muestra presentada, que sirvió de base para la aceptación, y de no ser igual será rechazado.

8.ª—En caso de disconformidad entre el agricultor y el Jefe del Centro de Selección, de la partida entregada se tomarán tres muestras que se enviarán a esta Jefatura Provincial para resolver la discrepancia.

Lo que se hace público para general conocimiento.

Palencia, 7 de junio de 1961.—El Jefe Provincial accidental, **Isidoro Alonso Alonso.**

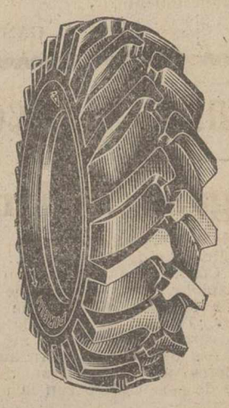
ATENCION
AGRICULTORES-TRACTORISTAS
no tiréis vuestras cubiertas usadas
VACU-LUG
os las volverá nuevas por menos de la mitad de su costo de nuevas
AGENTE EXCLUSIVO:
NAVAMUEL
C. Alisal-E Teléfono 1937 PALENCIA

GALLETAS FONTANEDA
MARIA · NATINA · TOSTADA
Surtidos
FONTANEDA · CAMPOO · FAMILIAR

M.C.D.2022

Deportes

Charly Gaul ganó la "etapa reina" del "Giro", pero Pambianco, segundo, se consolida como líder

En tercer lugar se clasificó el español Suárez

Hoy termina la Vuelta en Milán

PENULTIMA ETAPA

Trento, 10. — La penúltima etapa de la Vuelta Ciclista a Italia, ha comenzado en esta ciudad y comprende 275 kilómetros por carreteras montañosas y mal pavimentadas. Esta veinte etapa es la más difícil de todas las corridas hasta ahora, y es un contraste con la última que se terminará mañana domingo en Milán, que será casi, un desfile victorioso.

La etapa que se disputa es para escaladores y en ella podrán demostrar sus aptitudes Charly Gaul (Luxemburgo), Antonio Suárez (España), Junkermann (Alemania), Massignan (Italia) y especialmente en la ascensión a la cima del Stelvio, de 757 metros de altitud.—Alfil.

PASO POR EL ALTO DEL STELVIO

Alto del Stelvio, 10. — El orden de paso de los corredores por la cima del alto de Stelvio (Techo del Giro», ha sido el siguiente:

1 Charly Gaul (Luxemburgo).
2 Pambianco (Italia), a 3' 55".
3 Anquetil (Francia), a 4'.
4 Suárez (España), a 4' 15".
5 Carlesi (Italia), a 5' 2".
6 Van Looy (Bélgica), a 7' 20".
7 Ex aequo:
De Filippis (Italia), a 12'.
Junkermann (Alemania), a 12'.—Alfil.

CLASIFICACION DE LA ETAPA

1 Gaul (Luxemburgo) 10-42-00, (a 25,700 kilometros por hora).
2 Pambianco (Italia), 10-44-07.
3 **Suárez (España), 10-47-04.**
4 Carlesi (Italia), 10-47-08.
5 Anquetil (Francia), idem.
6 Brugnami (Italia), 10-48-02.
7 Battistini (Italia), 10-48-30.
8 Bono (Italia), 10-48-39.
9 Fizzoglio (Italia), 10-49-40.
10 Fontana (Italia), 10-50-41.
11 Taccone (Italia), 10-51-01.
12 Conterno (Italia), 10-52-00.
13 Van Looy (Bélgica), 10-52-38.
14 Sabbadini (Italia), 10-52-42.
15 Giusti (Italia), ídem.
16 Azzini (Italia), ídem.
17 Coletto (Italia), ídem.
18 Junkermann (Alemania), 10 h. 52 m. 49 s.
19 Massignan (Italia), 10-53-00.
20 Conti (Italia), 10-55-28.
21 Moser (Italia), 10-55-42.
22 Van Est (Holanda), 10-55-54.
23 De Filippis (Italia), 10-57-05.
24 Balmanion (Italia), 10-57-11.
25 Maresi (Suiza), ídem.
26 Van Tongerloo (Bélgica), 10 h. 57 m. 19 s.
27 Mazzacurati (Italia), 10-58-04.
28 Ricco (Italia), 10-59-46.
29 Rostollan (Italia), 10-59-53.
30 **Más (España), 11-02-06.**
39 **Bertran, 11-08-20.**
49 **Company, 11-14-49.**
52 **Galdeano, 11-16-15.**
62 **Moreno, 11-19-55.**
65 **Poblet, 11-22-19.**
87 **Montilla, 11-37-50.**
93 **Rosa, 11-44-50.**

Han abandonado la etapa de hoy: Padovan, Trape, Grioni, Inviero, Masocco, todos ellos italianos.

Thul, de Luxemburgo, y Kazianka, de Italia, han llegado con el control cerrado.—Alfil.

CLASIFICACION GENERAL

1 Fambianco (Italia), 105-13-42.
2 Anquetil (Francia), a 3'45".
3 **Suárez (España), a 4-17.**
4 Gaul (Luxemburgo), a 4-22.
5 Carlesi (Italia), a 8-08.
6 Junkermann (Alemania), a 12-25
7 Van Looy (Bélgica), a 12-38.
8 Van Torgeloo (Bélgica), a 14-18.
9 Brugnani (Italia), a 16-05.
10 Defilippis (Italia), a 16-23.
11 Massignán (Italia), a 18-22.
12 Battistini (Italia), a 24-28.
13 Schoerders (Bélgica), a 26-04.
14 Coletto (Italia), a 26-37.
15 Taccone (Italia), a 28-52.
16 Conterno (Italia), a 29-35.
17 **Mas (España), a 29-16.**
19 Fizzoglio (Italia), a 32-10.
20 Balmanion (Italia), a 35-55.
31 **Beltrán, 103-18-41.**
41 **Poblet, 106-29-43.**
43 **Company, 106-35-47.**
50 **Galdeano, 106-54-16.**
53 **Moreno, 106-57-54.**
63 **Rosa, 107-25-23.**
72 **Montilla, 107-43-33.**

CLASIFICACION GENERAL DEL GRAN PREMIO DE LA MONTAÑA

1 Vito Taccone (Italia), 270 puntos.
2 **Gabriel Más (España), 130.**
3 Imerio Massignan, 120.
4 Junkermann (Alemania), **Galdeano (España)** y Conterno (Italia, 70.
7 Carlesi (Italia), Van Looy (Bélgica) y Gaul (Luxemburgo), 50.
10 Delberghe (Francia) y Pambianco (Italia), 40.
12 Galeaz (Italia), Garau (Italia) y Anquetil (Francia), 30.
15 Bartolozzi (Italia), Soolker (Holanda), Minieri (Italia), Balmonion (Italia) y **Antonio Suárez (España)**, 20 puntos.

Van Looy, héroe de la etapa, fué derrotado de forma aplastante en el Stelvio por Charly Gaul

El luxemburgués hizo una escalada sensacional

Bormio, 10.—Señor Van Looy; señor Junkermann; señor Fischerkeller... enhorabuena.

Así titularíamos hoy la crónica en cualquier periódico si de nosotros dependiera. Sobre todo: señor Van Looy. Un auténtico señor en la carretera por su calidad, eficiencia y comportamiento; un auténtico campeón del mundo. Durante veintitantos días todos cuantos constituímos este pequeño ejército de periodistas en el "Giro", hemos gastado tinta sin tino haciendo recuento de las cualidades de Anquetil y Charly Gaul; meditando y estudiando sobre las posibilidades de estos dos lebreles, concediéndoles todas las primicias al triunfo y convirtiéndonos casi en sus domésticos para arrancarles unas breves palabras. Todo el "Giro" ha "girado" en torno a ellos. ¿Y bien? Pues que los terribilísimos Dolomitas, los jueces de paz inflexibles, los aliados de los dos ciclistas más mimados de Europa, han abierto sus brazos —pero en gesto de asombro— ante este magnífico atleta y mejor deportista que en todo tiempo que ha durado este marathon ciclista italiano, ha mostrado a cuantos transcurríamos por las carreteras de Italia, su sonrisa, su caballerosidad y su clase inigualable.

Contrariamente a la opinión general y de acuerdo con sus manifestaciones de 48 horas antes, Van Looy, no ha capitulado ante los Dolomitas. Con su entusiasmo de principiante y unas facultades portentosas, Rik "El Dinamitero", como es conocido por los cronistas deportivos, atacó ayer y atacó hoy en las impresionantes cuestas de la cordillera septentrional de Italia. Solamente se inclinó ante el Stelvio, el coloso, a cuyo pie llegó en compañía de Junkermann y Fischerkeller con 12 minutos de ventaja En estos momentos el alemán Junkermann era el nuevo poseedor del maillot rosa. Al llegar aquí los pronósticos acertaron. Con harta amargura del campeón belga. No obstante ,las elevadas cimas del Pennes y del Giovo, quedan como dos gigantescos monolitos, testigos de la hazaña de este hombre al que le habían vaticinado un auténtico descalabro.

A la salida de Trento los corredores sabían que habían de vencer nada menos que un desnivel de 4.750 metros para llegar a Bormio, y entre estos 275 kilómetros de recorrido, tres jueces de paz con la peluca blanca de sus nieves dispuestos a intervenir decisivamente.

Durante cerca de cien kilómetros los supervivientes de este "Giro" marchan agrupados. En las proximidades del Pennes comienza a animarse la carrera. Ataca Massignán y a su rueda se ponen el líder del Premio de la Montaña, el italiano Taccone, el español Mas, Giusti y el también italiano Trappe. La lucha es enconada por el afán de llegar los primeros a la cima de este inclinado obstáculo, logrando hacerlo el primero Masignán, seguido a una rueda de Taccone y a diez segundos el español Más. Giusti y Trape pasan a 30 y 35 segundos. Por Vipiteno, control de avituallamiento, situado a 121 kilómetros de la salida y con un desnivel de 925 metros, los corredores pasan con bastante retraso sobre el horario previsto, yendo incluídos en el grupo los escaladores que se distinguieron en el col de Pennes. Después de abastecerse, vuelven a la marcha con ciertas precauciones y es que cerca de donde se han abastecido comienzan ya las rampas de Giovo, valedero también para el Premio de la Montaña. Es entonces cuando el belga Van Looy intenta escapar a su paso por Castel Dirazini (123 kilómetros), pero el pelotón sale en su busca y se hace pronto con él. Se ataca el Giovo, se disgregan los componentes del grupo y Van Looy adquiere cierta ventaja. En la cima, el campeón pasa el primero con una ventaja de 1' 10" sobre Masignán y Conterno y 1, 20" sobre el español Mas y 1' 30" de Junkermann y Anquetil .Pambianco, Suárez y Gaul, van a un un minuto, 40 segundos.

En el descenso del Giovo, Brugmani y los alemanes Junkermann y Fischerkeller han logrado unirse a Van Looy. Los cuatro fugitivos prosiguen su marcha y a la altura de Tella, situada a 185 kilómetros de la salida, este grupo precede al pelotón principal con 6 minutos de ventaja. Entre el cuarteto de escapados y el pelotón principal marcha intercalado el italiano Trape, a dos minutos de Van Looy, que va en cabeza, conduciendo el reducido grupo de escapados y haciendo la labor mas fuerte, pues los tres restantes se limitan a ir cómodamente tras el. En Pratto, a 229 kilómetros de Trento, se divisan ya las primeras rampas del Stelvio, el col más alto de toda la Vuelta, pues tiene una altura de 2.752 metros. Van Looy, Brugnami, Junkermann y Fischekeller, cuenta en estos momentos con una ventaja de doce minutos sobre un grupo de 22 corredores, entre los cuales están Pambianco, Anquetil, Gaul y Suárez. Junkermann, que hasta ayer le separaba únicamente tres minutos 43 segundos de Pambianco, es en este momento el nuevo maillot rosa. Restan por correr 47 kilómetros para acercarse a la cinta de llegada, en Bormio, y en el primer kilometro comienza la subida al Stelvio. Junkermann y Brugnami comienzan a retrasarse en la escalada, incapaces no ya de ayudar, si no de seguir al campeón del mundo, que continúa la batalla con gran esfuerzo y ánimo. En las tres cuartas partes de la subida, Van Looy comienza a dar síntomas de fatiga, su pedaleo no es tan poderoso ni rítmico y en tanto, en los primeros desniveles de las cuestas, los grimpeurs con Gaul a la cabeza, inician su ascensión. El luxemburgués demarra fuertemente y deja clavados a sus compañeros de contra ofensiva, alcanzando a Junkermann ,Brugmani y Fisfekeller y minutos después anula la ventaja del campeón del mundo, los pasa y se aproxima a la cima en plan de gran vencedor, como así lo hace. Pambianco, estimulado por el ejemplo de su rival, sube con mucha energía, logrando dejar atrás a los anteriormente citados y derrotados por Gaul y pasa en segundo lugar a 3' 55"; Anquetil lo hace cuatro segundos más tarde, seguido de Suárez; luego lo hace Carlesi, y más tarde Van Looy, que lleva en la cima 7 minutos 20 segundos de retraso con respecto a Gaul.

24 kilómetros les separa de Bormio; Gaul parece tener alas en los pies y los que le siguen, por mucho que lo intentan no logran alcanzarlo. Van Looy, extremadamente fatigado, no puede poner en práctica su famosa maestría en los descensos. Gaul se adjudica la etapa, con 2' 7" de ventaja sobre Pambianco, 5' 4" de Suárez y 5 y 8 sobre Carlesi, y Anquetil. La multitud que cubría totalmente los accesos a la meta, se desbordó cuando vió llegar en tan privilegiado lugar al líder Pambianco ,acosándole en sus manifestaciones de afecto y teniendo que intervenir su director técnico y compañeros y gendarmes, para evitar males mayores. En séptimo lugar se presenta Van Looy, cuya cara reflejaba la amargura producida por la derrota.—Alfil.

José M.ª Martínez Segarra
Ex cirujano jefe del Servicio de Urología del Hospital Civil de Bilbao (por oposición)
Urólogo de la Cruz Roja
Enfermedades médicas y quirúrgicas del riñón y vías urinarias
Avenida del Generalísimo, número, 5
VALLADOLID

Aquí el Duende de La Balastera

Diálogos sobre "entrenadores" y «jugadores» que pueden ser morados

Entre todos a hacer realidad nuestro ¡AUPA PALENCIA!

—Bienvenido de nuevo, Duende. Porque tu insistencia en las visitas demuestra que sabes cosas.

—No empieces la coba, que no sé demasiado.

—¿Sigue la «baja forma» de tu sábana morada?

—Bueno, «sin picarme» ahora.

—¿En qué quedamos?

—Si a veces parece que el Duende «no sabe», lo que puede ser es que «no quiera saber».

—Por ejemplo.

—Asunto entrenador.

—Hay contactos.

—Eso se da por supuesto.

—¿Con quién?

—¡Tu sabrás!

—¡Ah! Ya estamos. El Duende es el que tiene que saber.

—¿No?

—¡¡¡Sí!!!

—Demostración.

—Se habla de una «garra-larga».

—Pronuncias mal ¿no?

—Soy chino al revés.

—Eres un fantasma.

—Pero de «soler-a».

—¿Que es el otro nombre?

—Y entre ambos anda el juego.

—Pues, buen juego tiene que ser, porque ambos son de garantía.

—¿Jugadores?

—Ha habido conversaciones con el «ex-morado» Sanz.

—¿Acuerdo?

—Aún no. No son grandes las diferencias pero... ahí está, de momento «en punto muerto», como las negociaciones de Ginebra.

—¿Más?

—Hay un jugador baracaldés, que también se ha pasado por la secretaría del Club.

—¿Resultado?

—Volverá a pasarse dentro de unos días.

—Quiero más nombres.

—Pues allá va. Para que veas que tengo «un eufórico fin de semana» y para que veas que en el Club no se duermen.

—¿Qué es lo que veo?

—Un jugador joven, brioso, de clase, volante derecho y que... bueno que «ye de allí».

—¿Firmará?

—Aún es pronto para saberlo. Pero hay que esperar que haga «liquidación» determinado club, que necesita aclarar su nómina.

—Siguen tus charadas.

—Es que «mi-lío» es grande, cuando de la media pasamos a los porteros.

—El «lío» puede aclararse si ese también asturiano, llega —como se espera— pronto a nuestra tierra.

—Eso es.

—Bueno Duende, pero «eso» ¿cómo se va hacer?

—Ya lo he dicho el otro día. Con la ayuda de todos.

—A propósito. Los socios se extrañan de que se vayan a pasar ahora los recibos de junio y julio, cuando se acordó una «sobretasa» en los restantes meses, para dejar «vacaciones» al bolsillo.

—No creo que se extrañen. Lo que dices es cierto. Pero también es verdad que los socios no tratan de «calcular», sino de «ayudar».

—¿Y qué?

—Que si no calcula la Directiva, sino que se sacrifica, y si no calcula el Ayuntamiento... ¿los aficionados, los socios, van a ser menos?

—Difícil asunto.

—No tanto. ¿Queremos equipo? ¿Si o no?

—Sí

—Pues adelante entonces. Y habrá equipo grande.

—Y llegarán todas las subvenciones esperadas.

—Llegarán. Y todos juntos iniciaremos una brillante temporada con el ¡aupa Palencia!

El equipo nacional frente a Argentina

Está formado por el Madrid y el Atlético de Madrid con el sevillista Ruiz Sosa

Sevilla, 9.—La Federación Española de Fútbol, ofreció ayer tarde una fiesta campera a los jugadores, federativos y directivos de las selecciones argentina y española en la finca de Pino Montano, propiedad del ex matador de toros, José Ignacio Sánchez Mejías. Primeramente se lidió una becerra en la que tomaron parte como diestros espontaneos, Gento y Sanfilippo, que fueron premiados con orejas. La becerra fué muerta por Jaime Ostos. Luego este diestro, con Victoriano Valencia lidiaron sendos novillos de Guardiola. Al final se sirvió un refrigerio.

Después de la fiesta campera, los jugadores españoles marcharon a Nervión para realizar un entrenamiento. Tras realizar unos ejercicios jugaron un corto partido entre dos equipos de nueve jugadores. Esta sesión fué presenciada por los jugadores argentinos.

Terminado el entrenamiento, el señor Escartín facilitó al presidente de la Gestora, señor Pico, la alineación del equipo, que será: Vicente; Rivilla, Santamaría, Calleja; Ruiz Sosa, Vidal; Mateos, Del Sol, Di Stéfano, Peiró y Gento. Se podrán cambiar el portero y dos jugadores en cualquier tiempo.—Alfil.

ALMACENES ELECTRICOS
SUHECA, S.L.
• CONDUCTORES
• TRANSFORMADORES
• MOTORES Y GRUPOS
• MATERIAL DE ALTA
• PEQUEÑO MATERIAL

PARRILLA DEL JORGE MANRIQUE
Martes, 13 de Junio
INAUGURACION DE SERVICIO DE
CAFETERIA

Los equipos españoles para la VUELTA A FRANCIA

Manzaneque y Pérez Francés figuras destacadas

En el "del porvenir" figuran Antonio Gómez Moral y Angelino Soler

Madrid, 9. — En la Vuelta Ciclista a Francia, participarán los siguientes corredores españoles:

Profesionales: Alomar Flori, Jaime; Bertrán Panadés, Antonio; Campillo García, Juan; Gómez del Moral, José; Iturat Gil, Vicente; Manzaneque Sánchez, Fernando; Marigil Mingo, René; Morales Erostarbe, Carmelo; Otaño Arcelus, Luis; Pacheco Font, Miguel; Pérez Francés, José; San Emeterio Abascal, Julio.

Como director técnico de este equipo, actuará el seleccionador nacional, Gabriel Saura Nagore.

«Tour» del porvenir: Cruz Díaz, Emilio; Gabicagogeascoa Ibarra, Francisco; Gómez del Moral, Antonio; Hernández Santibáñez, Rogelio; Quesada Montes, José; Soler Romaguera, Angelino; Vélez Mendizábal, Eusebio. Y otro corredor todavía no designado.

El director técnico de este equipo juvenil, será Juan Crespo Hita.

La selección de corredores ha sido hecha por la Federación Española de Ciclismo, a propuesta del seleccionador nacional y previo conocimiento de la Delegación Nacional de Educación Física y Deportes.

El corredor que completará el equipo del «porvenir», así como los suplentes para las dos modalidades, serán dados a conocer en el momento de formalizar la inscripción en París el señor Saura, quien se ha desplazado desde Italia a la capital francesa.—Alfil.

AZUFRE SUBLIMADO 99/100 %
240 pesetas saco de 50 kilos
BERNARDO GARCIA GONZALEZ
Almacén de Abonos. Alfonso X El Sabio, 9. — PALENCIA

TALLERES POSADAS
MAN DIESEL
VALLADOLID
TRACTORES
M·A·N
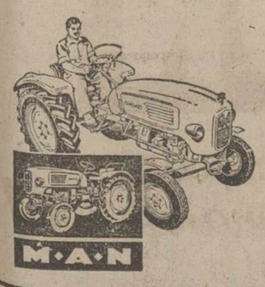
EXPOSICION ULTIMOS MODELOS
ENTREGAS EN EL ACTO
CONSULTENOS
Independencia, 14 Teléfono 27741

UTILICE PARA SU TRANSPORTE PERSONAL LA
Mobylette
EL CICLOMOTOR DE MAYOR VENTA EN ESPAÑA Y EN EL MUNDO, POR SU TECNICA CALIDAD Y ECONOMIA
• Bloque de aluminio, con cilindro al cromo duro (30 % más de potencia, y exento de calentamientos).
• Variador automático de velocidad, que permite subir **TODAS** las pendientes, sin utilizar los pedales.
• Doble embrague automático **DYMOBY**, que permite parar el vehículo con el motor en marcha y arrancar **SIN** pedalear.
• Potentes frenos de tambor.
• Suspensión delantera y trasera.
• Suave y silenciosa.
• **NO** necesita matriculación.
• **NO** necesita permiso de conducir.
• **NO** paga Impuesto de Lujo.
• **NO** necesita la cédula de Identificación Fiscal.
• La maneja un niño.
MODELOS DESDE
4.975 Pts.
FABRICANTES
GARATE ANITUA Y C.ia, S.A.
EIBAR (Guipúzcoa)
AGENTES Y SERVICIO EN TODA ESPAÑA
DISTRIBUIDOR
Casa Bernardo Valladolid, S. L.
Ventas Contado y Plazos
Exposición y ventas Colón, 25 Teléfono 3377 PALENCIA

Ciclomotores-Decreto del 8 de Mayo 1961

Matrícula y carnet de conducir obligatorios para los vehículos superiores a 50 c.c. de cilindrada

Los de cilindrada inferior, con categoría de ciclomotor, quedarán exentos definitivamente

En el «Boletín Oficial del Estado» de fecha 12 del corriente mes, se ha publicado un Decreto sobre régimen y circulación de ciclomotores, por el cual se conceden seis meses de plazo a partir de su publicación, para que todos los vehículos de dos o tres ruedas, provistos de motor con cilindrada superior a 50 c. c., sin exceder de 75 c. c., sean matriculados y dotados del correspondiente carnet de conducir, lo que implica que todo conductor de los mismos habrá de estar en posesión del carnet de conducir, siendo insuficiente la «licencia» que anteriormente se extendía a los usuarios de tales vehículos, la cual sólo continuará en vigor para los conductores de ciclomotores de cilindrada hasta 50 c.c.

La disposición origina una serie de molestias y gastos consiguientes a los poseedores de vehículos superiores a 50 c. c.; pero viene a cumplir con lo acordado en la última Convención Internacional de Ginebra, a la que España se encuentra adherida, por lo que este Decreto señala una norma definitiva. Esto significa que los usuarios de ciclomotores de cilindrada hasta 50 c. c., pueden tener la certeza de que no habrá nuevas variaciones.

NECESIDAD.—Aparte la necesidad que España tenía de colocarse a la altura de los demás países, se estaba abusando un poco de la tolerancia del Gobierno para determinado tipo de ciclomotores, definidos como «ciclos provistos de motor auxiliar». Estos abusos se manifestaban en la inexistencia de tal motor como auxiliar, siendo éste permanente en la mayoría de los casos. También ahora, en el Decreto del 8 de mayo, publicado en le «B. O. del E.», se dice que «quedarán exentos de dicha matriculación y permiso los ciclomotores, cuya consideración tendrán las bicicletas o ciclos provistos de motor auxiliar de cilindrada que no exceda del límite de 50 c. c. Luego se sobreentiende que incluso aquellos vehículos de cilindrada hasta 50 c. c., cuyo motor NO sea auxiliar, no estarán considerados como ciclomotores, y por tanto, tendrán que ser matriculados.

RESUMEN.—El asunto está clarísimo. Quedan totalmente libres de matrícula y carnet de conducir los ciclomotores (motor auxiliar y pedales practicables) hasta 50 c. c., los cuales seguirán llevando la Certificación de Industria que acredita su categoría, y que se entrega en el momento de la compra del vehículo, y el conductor la llamada «licencia de conducción» que se facilita gratuíta y rápidamente, y sin examen de ninguna clase.

No cabe duda que con ello se favorece a las clases más necesitadas, así como a una industria que viene a solucionar el problema del desplazamiento de millares de trabajadores, toda vez que dado nuestro avance técnico, hoy en día, un cicomotor de 49 c. c., cubre suficientemente las necesidades del usuario, con la indudable ventaja y economía de evitar la matriculación y el carnet de conducir.

CICLOMOTOR IDEAL.—Ejemplo de este rendimiento los tenemos en los nuevos modelos del ciclomotor «Mobylette» de 49 c. c., (exento, por tanto, de tales requisitos) con cilindro de aluminio de cromo duro, que le permite desarrollar una potencia de notable eficacia tanto en llano como en cuesta, modelos entre los que se encuentran el «Mobymatic» con doble embrague y variador automático de velocidades, y el «DIMOBY» de características similares al anterior, y precio económico, muy asequible, y concebido particularmente para circular por el interior de zonas urbanas.

No cabe duda que ante la disposición que acabamos de comentar, millares de futuros compradores se inclinarán hacia el ciclomotor exento de matrícula y carnet de conducir, pues ello supone economía y comodidad. Incluso algunos actuales propietarios de ciclomotores con cilindrada superior a 50 c. c., optarán —como en el caso de numerosos poseedores de «Mobylettes»— por reducir la cilindrada de su motor a un costo verdaderamente económico.

FABRICA DE GENEROS DE PUNTO
Interiores y Exteriores
NECESITA
Representante introducido y conocedor del artículo, para capital y pueblos de la provincia. Preferible tenga medios propios de locomoción. Exigimos buenas referencias. Escríbase a: Apartado de Correos número 84.—MATARO

M.C.D.2022

El doctor D. César Fernández-Ruiz miembro extranjero de la "Sociedad Francesa de Ginecología"

Recientemente ha intervenido en la reunión ginecológica celebrada en Oviedo

Por elección unánime de los miembros de la «Sociedad Francesa de Ginecología», ha sido nombrado «miembro extranjero» de esta entidad médica internacional, con sede en París, el ilustre ginecólogo y escritor doctor César Fernández-Ruiz, perteneciente al cuadro médico de la Asociación de la Prensa de Palencia.

Una vez más los méritos de este incansable hombre de estudio, auténtica personalidad en su especialidad médica y en el campo de la investigación, han sido reconocidos y recompensados oficialmente en medios extranjeros. La incorporación del ilustre médico y escritor, palentino por residencia y por afectos, a la «Sociedad Francesa de Ginecología», es un eslabón más que viene a unirse a su fecunda cadena académico-profesional, ya que, como es sabido el doctor Fernández-Ruiz, es asimismo miembro de las Sociedades Ginecológicas de Buenos Aires, Lisboa, Italia, Brasil, etc.

El Dr. Fernández Ruiz, que ha sido elegido por unanimidad miembro de la Sociedad Francesa, en su reunión plenaria celebrada en París el pasado mes de mayo, hace el número siete de los profesores españoles que, hasta la fecha, han merecido esta distinción.

Nos complace sobremanera recoger esta noticia, un incuestionable triunfo más de este hombre infatigable, cuya manifestación público-profesional ha tenido lugar precisamente en estos días en Oviedo, en que ha dado una interesante conferencia sobre «Los tumores malignos del ovario», en la reunión conjunta de las Sociedades de Ginecología de Castilla y Noroeste de España con interesante aportación personal casuística.

Al informar a nuestros lectores sobre el nuevo logro del Dr. Fernández-Ruiz, hacemos llegar hasta nuestro colaborador y ginecólogo del ilustre cuadro médico de la Asociación de la Prensa, nuestra felicitación y el mejor deseo de que sus trabajos y estudios continúen encontrando el eco de la gratitud pública y de la recompensa oficial, dentro y fuera de España.

DE ENSEÑANZA

UNIVERSIDAD DE VALLADOLID.
Pruebas de Madurez del Curso Preuniversitario

COMUNES

Los ejercicios comunes se celebrarán en los días que se indican a continuación, a las nueve de la mañana, en la Facultad de Ciencias de esta Universidad.

Viernes 16 de junio, números 1 a 100 y 101 a 201.

Lunes 19 de junio, números 202 a 295 y 296 a 396.

Miércoles 21 de junio, números 397 a 510 y 511 a 611.

Viernes, 23 de junio, números 612 a 716 y 717 a 826.

Lunes 26 de junio, números 827 a 921 y 922 a 1.019.

Miércoles 28 de junio, números 1.020 a 1.108 y 1.109 a 1.199.

Viernes 30 de junio, números 1.200 a 1.302 y 1.303 a 1.406.

Lunes 3 de julio, números 1.407 al final.

Oportunamente quedarán señalados los locales en que deba actuar cada grupo, los cuales se manifestarán en los tablones de anuncio de la Universidad y del Palacio de Santa Cruz.

Asimismo se anunciará oportunamente la celebración de las Pruebas Específicas.

Valladolid, 9 de junio de 1961.

El Secretario General, **F. Arribas.**

DE INTERES PARA LAS ALUMNAS LIBRES DE MAGISTERIO Y MAESTRAS

Se comunica a todas interesadas en realizar el cursillo de Instructoras Elementales de Hogar y Juventudes que la matrícula quedará definitivamente cerrada el día 15 del mes en curso. Para informes en la Regiduría Provincial de Juventudes (Menéndez Pelayo, 19), de doce a dos de la tarde.

SUCESOS LOCALES

LESIONADO. — En accidente de circulación, acaecido en la Plaza de San Lázaro, resultó lesionado el vecino de nuestra ciudad, Francisco Adán Pérez, de 53 años, casado, albañil de profesión y domiciliado en el número 9 de la calle Hermanos López-Francos. Fué trasladado a la Casa de Socorro, donde le apreciaron fractura abierta en la región maleolar derecha, de pronóstico reservado.

DENUNCIA. — Jesús Dueñas López, que reside en la calle San Antonio, número 30, ha denunciado a su vecina, María de los Angeles Fernández, acusándola de hacer objeto de malos tratos a la esposa del denunciante.

DETENIDO. — En estado de embriaguez fué detenido en los andenes de la Estación del Norte, Luis González Caro, de 36 años, casado, sin domicilio fijo, conceptuado policialmente como maleante, y reclamado por la Comisaría de Policía de Oviedo por incumplimiento de sanción gubernativa.

SORDOS

Los más modernos aparatos para la sordera, sin pilas ni cordones. Gafas auditivas auriculares invisibles

GAES, Vía Layetana, 158
BARCELONA (9)

Acuda a la visita en Palencia el día 13 de junio de 11 a 2 de la mañana, en el Hotel Central Continental
Censura sanitaria núm. 930

BANDA DE MUSICA

Programa de las obras que interpretará la Banda Municipal el día 11 de junio de 1961 en el Paseo del Salón a las 8'30 de la tarde.

Primera parte:

"Curro Alamares", pasodoble, Iruretagoyena; "La patria chica", selección, R. Chapí; "Fiesta rusa", intermedio sinfónico, J. Frígola.

Segunda parte:

"El duquesito", opereta, A. Vives; "La canción del olvido", selección, J. Serrano; "Pique Dame" (primera vez), obertura, F. von Suppe.

El Director, **Andrés Moro.**

PISOS EN EL SARDINERO
(Santander)
La Colonia "LOS PINARES"
en su segunda fase, dispone de pisos
COMPLETAMENTE TERMINADOS
Compuestos de tres dormitorios, comedor-estar, cocina, aseo y terraza. Carpintería metálica. Calles amplias perfectamente iluminadas. Zonas ajardinadas. Accesos modernamente pavimentados. Amplias comunicaciones. HERMOSAS VISTAS A LAS PLAYAS
Exentos por ser subvencionados
PRECIO TOTAL 106.795
Entrada, desde 25.000
Hipoteca 10 años (Aprox.) 18.000
Resto en diez años, en mensualidades de 776 pesetas
Y OTROS TIPOS DE VIVIENDAS Y MODALIDADES DE PAGO
Informes:
Sandisa, S. A.
JUAN DE LA COSA, 23 y 25
Tlfs. 20184 y 20398. SANTANDER
PUERTO DE BONAIGUA, 34
Tlfs. 2512292 y 2523212. MADRID

DIETARIO

Domingo 11 de Junio de 1961
III de Pentecostés

SANTORAL. — Santos: Bernabé, apóstol; Félix, Fortunato, hs., mrs.; Parisio, mj.; Remberto, ob. (Misa: Del Domingo III de Pentecostés. Color: Verde).

REFRAN: Junio es todo día, los viejos y achacosos tienen más vida.

EL TIEMPO EN PALENCIA

Barómetro: A las 18 de ayer, 700'8. A las 8 de hoy, 701'6. — Temperaturas: Máxima de ayer, 19'6. Mínima de hoy, 8'4. — Dirección del viento: A las 18 de ayer, E. N. E. A las 8 de hoy, N. Humedad relativa media, 55 por 100.

EFEMERIDES. — 1812: Los «brigantes» cogieron en las eras de Monzón al alguacil mayor de policía durante la dominación francesa, «tio Talaya», y lo fusilaron colgándole de una horca, con una inscripción en el pecho. Toda la población salió a verlo. — 589: Conversión de Recaredo. — 1580: Juan de Garay funda Buenos Aires. — 1859: Muere Metternich. — 1864: Nace Ricardo Strauss. — 1903: Asesinato de los reyes de Serbia. — 1940: Italia entra en la guerra.

UNGÜENTO GARCÍA
GRANOS
FORÚNCULOS
QUEMADURAS
PANADIZOS
ANTRAX
HERIDAS
ETC
C. SANITARIA Nº 1.195

Sale para Basilea la representación española en el Banco Internacional de Pagos

Madrid, 10.—La representación española que asistirá en Basilea a la reunión anual del Banco Internacional de Pagos, ha marchado, por vía aérea a dicha ciudad.

Integran la expedición don Epifanio Ridruejo, subgobernador del Banco de España; el señor Lamamié de Clairac, director adjunto del Instituto Español de Moneda Extranjera; don Mariano Sebastián, secretario general del Banco de España y el señor Sarda, director del Servicio de Estudios del Banco de España.—Cifra.

POMPAS FUNEBRES
Hontiyuelo
CASA FUNDADA EN EL AÑO 1820
Mayor, 184-186. Tfnos. 1707, 1583, 1856, 3060, 1749.—PALENCIA

ESCENARIOS Y PANTALLAS

Despedida de la Compañía de Licia Calderón y A. Casal, en el Principal

Se despidió del público palentino la Compañía de Revistas de Licia Calderón y Antonio Casal, que durante dos días actuó en nuestra ciudad. La obra de despedida fué «Las moninas de Velázquez», original de Navarro y Tony Leblanc, con música del maestro Montorio.

Pocos alicientes artísticos tiene la misma. Se trata de otro juguete cómico con las interpolaciones musicales del caso. El tema es simple: Una señorita, guapa y millonaria, concierta con un simpático «frescales» el siguiente negocio: Se hará pasar éste por marido de aquélla, ante unos familiares que vienen a visitarla, por ciertas conveniencias que no son necesario explicar, porque su propio convencionalismo nos exime de ello.

El asunto así planteado, sirve adecuadamente para montar las escenas cómicas de rigor, con los añadidos convenientes a cargo de una novia y una antigua amiga del marido de pega, que acentúan las situaciones equívocas de la obra.

El juguete tiene sus chistes, más atemperados y de mejor gusto que en otras ocasiones y la representación pasa entretenidamente, mantenida en su humor por la gracia personal de Antonio Casal, y en su exhibición coreográfica por la belleza de Licia Calderón y las buenas intervenciones de la bailarina Gogo Rojo y demás vedettes del elenco.

La música de Montorio es corriente. Dentro del tono ligero de la misma, alcanza aciertos melódicos en algunos números la samba «El carnaval en Río», el cha-cha-cha «Una mujer valiente», el bolero «Estoy arrepentida», el fox «Vamos a dormir» y la marcha «Las moninas de Velázquez», por ejemplo, que contribuyen a dar más amenidad al espectáculo, que, aparte algunos números de vistoso montaje, discurre en un tono de general modestia.

F. B. C.

sin impedimento alguno

FABRICADOS POR MOTORES Y VEHICULOS, S. A. DE VITORIA
DISTRIBUIDOS EN ESPAÑA POR DIAMANT, S. A.
Agentes y Servicios Oficiales en toda la provincia

Distribuidor exclusivo para Palencia y provincia:
JAIME ANDRES URETA
Plaza San Lázaro, 1 PALENCIA

Para su salud!

La cerveza facilita la digestión.
Los análisis prueban que las tres Cervezas «El León» son ricas en Vitamina B_{11}, reconocida por ayudar a la mejor asimilación de los alimentos y facilitar la digestión.
Son también ricas en Vitamina B_2, PC_a y PP, que favorecen el crecimiento, el rejuvenecimiento de las células del organismo y el desarrollo de las facultades intelectuales.

Desde 1874, la familia Kutz, originaria de Alemania, prepara sus cervezas, uniendo a la más moderna técnica, su gran tradición cervecera.
Las Cervezas «El León», fabricadas con maltas seleccionadas, lúpulos extrafinos y agua de manantial, son de una finura y sabor análogos a los de las mejores cervezas extranjeras.

CERVEZAS
EL LEON
Elaboradas con agua de manantial!

M.C.D.2022

VIDA RELIGIOSA

ORDEN TERCERA DE SAN FRANCISCO.—A las nueve de la mañana de hoy domingo, habrá misa rezada y explicación del Santo Evangelio.

For la tarde, a las seis y media el ejercicio de costumbre que se terminará con la procesión del Cordón.

SANTA CLARA. — Novenario de San Antonio de Padua. En esta iglesia sigue celebrándose con todo entusiasmo y numerosa concurrencia la novena a San Antonio de Padua. Las inmensas multitudes llenan las naves del amplio templo de las Claras para orar ante el Santo de los milagros y escuchar la palabra del Reverendo Padre Clemente de Palencia Turienzos, capuchino palentino con residencia en Sevilla.

Hoy domingo habrá misas a las ocho, nueve y once. Al final de ésta se hará la imposición del insignias a los nuevos antonianos, y a continuación la tradicional comida a los pobres en el patio.

El día 13 a las cinco de la tarde se tendrá la bendición de todos los niños y el ofrecimiento de ellos a San Antonio. Madres, no dejéis de llevarles; como en años anteriores recibirán todos la satisfacción del Santo de todo el mundo.

SAN PABLO.—Triduo de Fátima. Hoy, día 11, dará comienzo el truduo en honor de la Virgen del Rosario de Fátima en San Pablo.

Los tres días habrá Rosario de la Aurora, a las siete de la mañana y a continuación Misa con plática.

El ejercicio vespertino, a las ocho. Predicará el Rvdo. P. Luis Herrero O. P. Los sermones serán radiados.

Hoy domingo, habrá Misa vespertina a las siete y media.

†

LA SEÑORA

D.ª Marcelina Casado García

falleció en Palencia
el día 10 de junio de 1961
A los 47 años de edad
Después de recibir los S. S.
D. E. P.

Su apenado esposo José Gutiérrez Garrido; hijo Juan Mariano; hermanos Tomás y José; hermanos políticos María Nieves Lorenzo, Lucio García, Tomás Barona y Elena Gutiérrez; sobrinos, primos y demás familia,

Suplican una oración por el descanso de su alma.

Vigilia y conducción: Domingo día 11 a las seis de la tarde. Funerales: Lunes día 12, a las nueve de la mañana y a continuación la misa de familia.
Iglesia parroquial: San Miguel.
Casa mortuoria: Primer Corralillo de San Miguel.
Cía. de Seguros «El Ocaso», S. A.
Pompas fúnebres «Hontiyuelo»

SERVIDORA DOMESTICA
No demores ni un solo día tu afiliación, pues luego el que te falten días en tu cotización, puede perjudicarte al solicitar una prestación.

Delegación Provincial de Juventudes

JEFATURA DE ENSEÑANZA. — Para conocimiento de todos los Maestros a quienes pueda interesar, se participa que el Consejo Provincial del Patronato Escolar de Primera Enseñanza de la Delegación Provincial de Juventudes de Albacete, ha publicado la convocatoria de Concurso-oposición para proveer una vacante de Maestro existente en la Escuela graduada «San Fernando», en el Parque de los Mártires de aquella capital, y dependiente del mencionado Patronato.

Las instancias, con el resto de la documentación exigida, habrán de ser presentadas en aquella Delegación de Juventudes, antes de las catorce horas del día 15 del actual.

Cuantos informes deseen adquirir, pueden solicitarles en esta Jefatura de Enseñanza.

Gestoría Administrativa
Despacho: A. Fernández del Pulgar, 8 (Trompadero)
Gestor: José Luis Herrero Antolín

La vida en la Región

Paco Camino, Antonio de Jesús y "El Viti" actuarán en un festival benéfico en Salamanca

Los taxistas segovianos se quejan de la competencia ilícita de algunos taxis "piratas"

AVILA

EL TIEMPO EN MAYO. — Catorce grados y medio ha sido la temperatura media que ha reinado en Avila durante el pasado mes de mayo, según datos facilitados por el Observatorio Meteorológico de aquella capital.

La máxima absoluta fué de 27'1 grados el día 9 y la mínima de dos grados y medio el pasado día 29. Se recogieron en todo el mes un total de 25 litros de agua por metro cuadrado, habiendo llovido un total de ocho días.

LEON

EL CONCURSO HIPICO. — 17 jinetes y 39 caballos están inscritos hasta la fecha para participar en el Concurso Hípico leonés, que en este año celebra su decimotercera edición. Aún se espera que se inscriban hasta un total de 25 jinetes y 50 caballos, superando con ello las cifras conseguidas en ediciones anteriores.

Entre los participantes figuran don Alfredo de Goyeneche y los comandantes señores Alonso Martín y Mayor Iglesias, esperándose que las distintas pruebas resulten competidísimas.

SALAMANCA

BUEN FESTIVAL TAURINO. — Han sido elegidos seis magníficos novillos-toros de la ganadería de don Abdón Alonso que el próximo lunes día 12 serán lidiados en el festival taurino a beneficio de las Hermanitas de los Pobres.

Ha comenzado ya el despacho de localidades, que ha registrado desde el principio gran demanda y se prevé un completo éxito, dada la categoría del cartel, que está integrado por los diestros Paco Camino, Antonio de Jesús y «El Viti».

SEGOVIA

COMPETENCIA ILICITA A LOS TAXIS.—El jefe provincial del Movimiento de Segovia ha recibido a una comisión integrada por el delegado sindical, vicesecretario de Ordenación Económica, jefe del Sindicato de Transportes y otras personalidades del ramo, que presentó al jefe provincial un escrito en el que se pide se adopten las medidas pertinentes para evitar la ilícita competencia de los taxis «piratas» que trabajan en la provincia segoviana, con grave quebranto para las empresas reguladoras del transporte de viajeros y correos.

El señor Murillo de Valdivia ha prometido su máximo apoyo para poner fin a tan anómala situación.

VALLADOLID

LA FIESTA DEL CORAZON DE JESUS. — Con su tradicional brillantez y solemnidad se ha celebrado en Valladolid la fiesta del Sagrado Corazón de Jesús.

Los principales actos litúrgicos tuvieron lugar en el Santuario Nacional de la Gran Promesa, oficiando de pontifical el reverendísimo y excelentísimo arzobispo doctor García Goldáraz y asistiendo las principales autoridades y jerarquías vallisoletanas.

Por la tarde, se celebró la gran procesión, a la que se sumaron varios miles de fieles.

Fábrica Nacional de Palencia

ANUNCIO

Aprobado por la Superioridad, la adquisición por el procedimiento de SUBASTA de los materiales comprendidos en los expedientes de adquisición que a continuación se relacionan, a los precios límites que para cada lote se detalla, se advierte que los actos de subasta se celebrarán en esta Fábrica Nacional el día 5 de julio próximo, a las horas que para cada expediente se expresan:

Expte. N.º	MATERIALES	Precio límite
2 P. L.	825 Tablas de pino de 2'50x0'25x0'02 m.	32.587'50 Pts.
	4.703 " " 2'50x0'22x0'02 m.	185.768'50 "
	1.815 " " 2'50x0'18x0'02 m.	71.692'50 "
	288 " " 2'50x0'13x0'03 m.	11.376'00 "
	4.250 kilos de leña de encina y roble	2.720'00 "
	ACTO DE LA SUBASTA A LAS 11 HORAS	
3 P. L.	11.244 kgs. de resina fenólica núm. 1.201	476.448'00 "
	ACTO DE LA SUBASTA A LAS 12 HORAS	
5 P. L.	9.500 láminas de hojalata de 28x20	206.712'00 Pts.
	ACTO DE LA SUBASTA A LAS 13 HORAS	

Para tomar parte en esta Subasta será requisito indispensable haber presentado antes del 29 de junio, muestras para su análisis en el Laboratorio de esta Fábrica.

Los pliegos de condiciones se encuentran en la Oficina del Detall de este Establecimiento, pudiendo ser consultados en horas de Oficina.
Este anuncio será con cargo al adjudicatario o adjudicatarios.
Palencia, 9 de Junio de 1961.

El Coronel Director,
CARLOS FERNANDEZ-LONGORIA

BOLSA Y FINANZAS

BREVE RESUMEN DE LA SEMANA BURSATIL

Información facilitada por el BANCO DE BILBAO

BOLSA DE MADRID
Cotizaciones

	2-6	9-6	Dfs.
BANCOS			
España	712	717	+ 5
C. Industrial	173	173	=
Exterior	375	365	— 10
Central	725	733	+ 8
Ganesto	840	860	+ 20
Hispano	748	710	— 38
Rural	231	231	=
Popular	440	442	+ 2
ELECTRICAS			
H. Española	258	277	+ 19
Cantábrico	162	162	=
Nansa	117	119	+ 2
Sil	177'5	178	+ 0'5
Sevillana	163	168'75	+ 5'75
Madrileña	188	198	+ 10
FECSA	218	218	=
Fenosa	187	189	+ 2
Leonesas	151	150'5	— 0'5
Chorro	142'5	144'5	+ 2
R. Zaragoza	138	138	=
SIDEROMETALURGICAS			
A. FF. CC.	210	208	— 2
M. y Cons.	129	128	— 1
Metálicas M.	35	35	=
Seat	206	210	+ 4
Fasa	525	525	=
S. Bárbara	116	118	+ 2
A. Hornos	208	218	+ 10
S. Ana	101	99	— 2
MINERAS			
D.-Felguera	168	172	+ 4
Rif	387	435	+ 48
Guindos	70	71	+ 1
Fonferrada	722	720	— 2
QUIMICAS			
I. Aragonesas	182	186	+ 4
Explosivos	343	350	+ 7
Petróleos	545	546	+ 1
H.-Nitro	130	130	=
P. Reunidas	117	115	— 2
CONS. E INMOBILIARIAS			
Drag. y Cons.	185	187	+ 2
U. Metrop.	460	455	— 5
I. Metrop.	132	132'5	+ 0'5
Urbis	90	91	+ 1
Hidrocivil	106	106	=
E. de los Reyes	54'5	55	+ 0'5
ALIMENTACION			
Ebro	407	430	+ 23
El Aguila	505	553	+ 48
Azucarera	168'5	167	— 1'5
TEXTILES			
Fefasa	123	121	— 2
Sniace	226	220	— 6
VARIAS			
Campsa	189	177'25	— 11'75
Cons. N. P.	146	129	— 17
Tabacalera	190	190	=
Telefónicas	175	176	+ 1
Marconi	104	104	=
Transmed.	164	164	=
M. Madrid	154	154	=

BOLSA DE BILBAO
Cotizaciones

	2-6	9-6	Dfs.
BANCOS			
E. de Bilbao	865	880	+ 15
B. de Vizcaya	877'5	890	+ 12'5
NAVEGACION			
Navegación	267'5	267'5	=
Nervión	720	720	=
N. Aznar	220	220	=
N. Bilbaína	155	155	=
Vascongada	162	160	— 2
QUIMICAS			
P. Española	410	414	+ 4
Sefanitro	287	279	— 8
Siga	80	80	=
Unquinesa	289	294	+ 5
Resinera	185	182	— 3
Nicas	141	143	+ 2
VARIAS			
La Robla	119	117	— 2
Suburbanos	109	109	=
Vascongados	117	117	=
Sierra M. O.	285	285	=
Sierra M. P.	370	370	=
C. Lemona	280	280	=
Campsa	192	175	— 17
SILEROMETALURGICAS			
A. Hornos	206	217	+ 11
E. Wilcox	320	328	+ 8
Easconia	280	290	+ 10
Euskalduna	178	178	=
Montagon	390	390	=
S. Bárbara	124	118	— 6
ELECTRICAS			
Iberduero, O.	308	315	+ 7
Iberduero, P.	304	304	=
Iberduero, N.	309	310	+ 10
Iber., N. L.	292	302	+ 10
I. N. S. L.	291	300	+ 9
Viesgo	194	197	+ 3
R. Zaragoza	138	138	=

BOLSA DE BARCELONA
Cotizaciones

	2-6	9-6	Dfs.
Petróleos	548	535	— 13
Explosivos	341	350	+ 9
Cros	409	412	+ 3
Maquinista	97	91	— 6
A. Earna	252	259	+ 7
M. Ibérica	1.430	1.420	— 10
C. Metálicos	508	508	=
T. Filipinas	420	433	+ 13
Sansón	225	205	— 20
Asland	321	317	— 4
I. Agrícolas	535	530	— 5

BANCO DE SANTANDER
Fundado en 1857
Banca - Cambio - Bolsa
Caja de Ahorros
Mayor Pral., 21. PALENCIA

BANCO DE BILBAO
Banca. — Operaciones de Bolsa. — Pago de negociables de trigo
Mayor Pral., 79. — PALENCIA

Banco de Santander
FUNDADO EN 1857
en su primer Centenario

Capital escriturado	Ptas.	200.000.000
íd. desembolsado	"	175.000.000
Reservas	"	457.000.000

CAJA DE AHORROS
(Aprobado por la Dirección General de Banca y Bolsa con el n.º 2080)

anuncios por palabras

Alquileres

LOCAL de negocio se alquila. Arroyo. Granja Emilia.

MATRIMONIO joven, sin hijos, necesita piso; pagaría hasta 700 pesetas. Teléfono 23-68.

PRECISANSE locales 500 a 1.000 metros cuadrados, en renta. Ofertas por escrito a esta Administración.

ALQUILO chalet amueblado temporada de verano en el Paseo de Menéndez Pelayo. Santander. 13.000 pesetas. Para informes, Teléfono 22577. Santander.

Automóviles

VENDO camioneta Citroen 10 HP. Informes «El Pellejero». Torquemada. Teléfono 32.

VENDO Seat 600, perfecto estado. Alisal, 10, segundo.

VENDO Dauphine. Venta de Baños. Ambrosio Alba.

VENDO 4-4 todo reparado, en 53.000 pesetas, Citroen 11,L maleta, 60.000, camión Hispano Comisaria, sin motor, propio Perkins o Barreiros, 63.000. Bar Avenida. Avda. Santander. Palencia.

OMNIBUS G. M. C., 25 plazas, buen estado, toda prueba, vendo barato. Teléfono 2706.

SE VENDE furgoneta Citroen, 5 HP., 4.500. Informes, Autorrepuestos. Señor Eaquerín.

SE VENDE rubia Fiat, 8 HP, recién reparada, 9.000 pesetas. Calle Frechilla, 1. Gabino.

Fincas

VENDENSE amplios locales comerciales propios cualquier industria, superficie en nave 210 m/2 y 142 m/2 y pisos, grandes facilidades de pago. Informes, Obispo Fonseca, 27, obra.

CHALET nueva construcción, con 1.500 m2. terreno, a 400 metros del centro. Informes, Avenida Cuba, 31.

SE VENDEN dos casas, una dos viviendas y locales negocio libres; otra con una vivienda libre. Razón, Eugenia González, General Mola, 11.

SE VENDE chalet, Barrio María Cristina. Verlo días laborables, seis a ocho tarde. Razón, Ricardo Cortes, 2.

VENDO finca una hectárea, frutales, casa, próxima capital. Informes, esta Administración.

GIJON. Calle Marqués San Esteban, 40-42 céntricos pisos en venta. Cinco habitaciones, vestíbulo, baño, cocina y aseo, 225.000 pesetas. Cuatro habitaciones, vestíbulo, baño, cocina y aseo, 200.000. Tres habitaciones, cocina y baño, 160.000 pesetas, pagaderas largos plazos.

SE VENDE piso libre, calle Mayor. Informes, en Burgos, apartado 93.

VENDENSE magníficos solares en barrio San Antonio. Julián García. General Mola, 72.

SE VENDE casa grande. Verla, en Villaumbrales. Ignacio Moro.

SE VENDE finca con almacén de 261 m.2, cochera 40 m.2, patio 120 m.2 y tres viviendas de 100 m.2 cada una, con negocio o sin negocio. Condiciones inmejorables. Trato directo, Félix Crespo. Saldaña.

Lea todas las semanas nuestro "SUPLEMENTO AGRICOLA"

Ganados y aves

AVICOLA Leonesa, le ofrece pollitos mixtos americanos, puesta y carne. José Antonio, 27, tercero. Teléfono 1579. Palencia.

VENDO borro y sobreborro. Rivas de Campos. Marcos.

VENDO borro y carnero. S. Andrés. Santoyo.

VENDO 37 ovejas y 12 corderas. Tomás Iglesias. Santillana de Campos.

VENDO 3 vacas recién paridas y 5 con abundante leche y corderas gordas. Santillana de Campos. Ceferino González.

VENDO 90 ovejas y 20 corderas. Husillos. Aragón.

VENDO pareja bueyes y vaca, precio carne; otra para parir y ternera suero. Alejandro Arroyo. Piña de Campos.

VENDO dos carneros sementales, 50 ovejas para carne. Vitaliano Sánchez. Capillas.

VENDO cuatro carneros borros. Autilla del Pino. Felicísimo.

POLLITAS y machitos de día y mes Leghorn híbridos y Rodhes. Casas Hogar, 42. Teléfono 1603. Luis Díez.

AVICOLAS Jácaro. Pollitas y machitos recién nacidos y todas edades. Leghorn, Castellana y Dekalb Chix (americana). T. Velasco, 3, primero. Teléfono 2404.

TERNEROS: Criadlos (sin leche), con «Papilla Lechal». Vda. Bernardo Alonso. Don Sancho, 9.

SE VENDEN 180 corderos y corderas. Dehesa Villafruela.

MULA de cinco años y macho de diez, toda prueba los dos; también se vende macho de tres años. Todos seis dedos. Gaspar Sebo. Baquerín de Campos.

CERDOS se venden 32 al destete, vacunados. Granja Avicam. Castromocho.

VENDESE potra cuatro años, cubierta. Villalaco. Santiago Cabeza.

Maquinaria y Reparaciones

REMOLQUES, Arados para tractor de discos y vertedera. Cultivadores, abonadoras, rastras, arrobaderas, mangueras, tubería. Grupos de riego. Almacenes maquinaria «Ortega y Ortiz de Zárate».

NEUMATICOS, correas de ventilador, correas trapezoidales. Navamuel. Casado del Alisal, E. Teléfono 1937.

TRACTORES Deutz, próximas importaciones, arados de discos y rejas, arados-grada, cultivadores, motores, bombas, romanas, básculas, carretillos, tornillería, correas, cojinetes, recambios. Almacenes Pinacho.

PARA riegos, grupos de diversos tipos, Sobrinos de Fidel Diego, S. R. C.

SEMBRADORAS de remolacha de uno, dos y tres surcos, cultivadores, arrobaderas, tractor y mulas, gradas de muelles y púas, rastras y arados diferentes tipos para tractor y tracción animal. Tejeda y Cía. S. L.

SE VENDE una máquina elevadora con motor eléctrico dos caballos. Villalobón. Arsenio Mota.

VENDO segadora Ájuria, barata, buen uso. Jaime Díez. Amusco.

SE VENDE cosechadora arrastre «Jubus», modelo C. J. 147, seminueva. Razón: Ruimar. Avenida Víctor Gallego, 6. Zamora.

COSECHADORA de arrastre con motor de gas-oil, apta para tractor y mulas; barata, facilidades. Informes esta Administración.

MAQUINA ensacadora, tres ventiladores, seminueva; motor 2 HP. gasolina. Simeón Peña. Ampudia.

Pérdidas

PERDIDA pulsera con dije, día 9, Teatro Principal, Calle Mayor. Se gratificará. Farmacia Fuentes.

Préstamos

HIPOTECAS. ¡Agricultor! te resolverá el problema económico, con garantía de tus fincas. Tristán. Montero Calvo, 22. Valladolid.

Trabajo

SE OFRECE pastor. Demetrio Castro. Boadilla del Camino.

SE OFRECE pastor con tres hijos para trabajar, dos saben con tractor, uno de ellos bien entendido en máquina cosechadora autopropulsada. Para tratar en Torremormojón. (Palencia). Julián Manso.

SE NECESITA pastor, de San Pedro en adelante. Tratar, Villalobón. Arsenio Mota.

SE NECESITA muchacha. Empedrada, 13. Gregorio Prieto.

PASTOR, ayudante, se ofrece, desde San Pedro. Pedro Gutiérrez. Baquerín.

NECESITO pastor con buenos informes. Corral. Menéndez Pelayo, 13, primero. Palencia.

CONDUCTOR carnet primera especial e inmejorables referencias, necesita Benigno Martín. Avda. Manuel Rivera, 5. Teléfono 2718.

ASISTENTA, se necesita. Felipe Prieto, 2, primero, derecha.

SE NECESITA aprendiz y mozo almacén. Informes. Cardenal Almaraz, núm. 1, segundo, de 2 a 3 tarde.

SE NECESITA muchacha de servicio que sepa algo de cocina, buen sueldo. Teléfono 2536.

SIRVIENTA, se necesita. Informes, en esta Administración.

SE OFRECE pastor casado, sin hijos. Aquilino Cisneros. Boada de Campos.

INTERESA agente comercial activo, representantes Palencia, venta artículo gran consumo. Dirigirse, Apartado 340. Santander.

NECESITO obrero agrícola vivir finca ocho kilómetros Palencia. José Benito, Doctor Cajal, C.

SE DESEA pastor con ayuda. Isaías García. Villajimena.

Transportes

TRANSPORTES a toda España, llevará sus encargos por camión. Comercial Terrestre Marítima, Alfonso X el Sabio. Teléfono 2841.

Traspasos

LOCAL baratísimo, céntrico, traspaso. Cándido Redondo, 2. Callista.

TRASPASO bar Los Angeles. Informes en el mismo.

Varios

TELLITA. Tubos, depósitos, placas para tejados. Materiales de construcción. La Hortensia. 29

SE NECESITA pastor de San Pedro en adelante y vendo 200 cántaros de vino clarete. Vda. de Cipriano Pinto. Valladavín.

VENDESE macho media edad, máquina segadora "Jolpa", sembradora "Urbón", dos trisurcos "rural", tres carros, uno nuevo y dos en buen uso y máquina elevadora dos ventiladores. Viuda A. Castrillo. Villanueva del Río.

SE VENDE o se cambia por ganado vacuno o ganado lanar, Opel 9 HP., dos burros sementales, una mula cuatro años, cinco dedos, sin domar, en la parada de Bustillo de la Vega.

COCINAS de hierro y esmaltadas, cuartos de baño, económicos y lujo, precios afinados. Pastor. Modesto Lafuente, 20. Palencia.

Vehículos

VENDO Lambretta, barata. Guzmán El Bueno, 9.

VENDO moto M. V. Razón, esta Administración.

VENDO moto pequeña, precio económico. Administración periódico.

VENDO tractor "Farmall" A., 18 HP., como nuevo, toda prueba, muy barato ,precio par mulas. Facilidades. Informes o cartas en esta Administración.

TRACTOR Fordson Major, se vende, de ocasión, a prueba. Luis Folanco. Plaza Catedral, 20.

VENDO carro varas seminuevo. José Arconada. Frómista.

Ventas

VENDO corte alfalfa, en Villalobón. Cipriano Gútiez.

VENDO perro pastor. Alejandro García. Manquillos de Campos.

PUERTAS, ventanas, portones, todas las medidas, en serie y de encargos sin competencia, Vea precios. Hernando. República Argentina, 7. Junto Urbón. Palencia.

TUBOS de cemento, fabricación mecánica, prensados y vibrados, calidad inmejorable. «Arroyo». Casado del Alisal, 41.

SE VENDEN materiales derribo. Mayor Pral., 65.

PATATAS nuevas, pídalas a Joaquín Aguado. Teléfono 1508.

CEMENTOS «Tudela-Veguín». Distribuidor para Palencia y provincia, «Arroyo». Mayor, 75. Teléfonos 2062, 3458, 1519.

VENDO escopetas 12 y 16, dos cañones. Informes, Transportes Crespo. Becerro de Bengoa.

PATATAS siembra recibimos una partida el lunes 12. Joaquín Aguado. Almacén. Teléfono 1508.

VIGUETAS «Castilla», bovedillas de cemento, ventanales, postecillos cerramiento, soportapostes y toda clase de prefabricados de hormigón. «Arroyo». Casado Alisal, 41.

VENDO armario cocina madera, moderno, tipo frigorífico. Mayor, 180, segundo. Teléfono 2420.

CEMENTOS Hontoria, «El Toro». Distribuidor para Palencia y provincia, «Arroyo». Teléfonos 2062, 3458, 1519.

OCASION panaderos, vendo 30 toneladas astillas de chopo y alisa. Alejandro Cuesta. Barrios de la Vega.

CHAMPIÑON fresco, recibirá correo, libre gastos a reembolso, mínimo un kilo. Apartado 12. Osorno (Palencia).

VENDO cebada, mitad precio, sin segar. Avenida Santander, 44.

VENDO silla mellizos, barata. Calle Palmes, número 8, primero, C.

Esta es...!
Cerveza
CRUZ AZUL TIPO PILSEN

LETRAS DE LUTO

A la avanzada edad de 80 años y tras recibir los Santos Sacramentos, ha entregado su alma a Dios en Venta de Baños el ilustrísimo señor don Félix Pastor Fernández, ex-funcionario del Gobierno Civil.

El finado, presidente honorario y fundador que fué de la Cruz Roja de Venta de Baños, se distinguió en vida por su caballerosa conducta y humanitarios sentimientos, granjeándose el respeto y aprecio de cuantos le conocieron y se honraron con su amistad.

Expresamos nuestro pésame a su afligida esposa doña Agueda Barbotán Martínez; sobrinos Asunción, Antonio, Miguel y Fernando Pastor Masa; sobrinos políticos, primos y demás familia.

ANIBAL

HERNIADOS

Ya no sufrirán molestias, peligros ni la constante preocupación de su dolencia, adquiriendo el moderno y minúsculo HERNIUS AUTOMATICO, el perfecto aparato, cómodo, seguro y único sin tirantes, peso, bulto ni presiones, que mejora y reduce las hernias sin notarse que se lleva. Bajo medida, molde y presc. facult. (C. S. 16.391).

VISITA EN PALENCIA el jueves día 15 del crte., de 10 a 1, en el CONSULTORIO del Médico D. ISAAC BLANCO. Avda. José Antonio, 1, 2.º, izquierda.

Gabinete Ortopédico HERNIUS
Ramblas de Cataluña, 34. BARCELONA - Montera, 32. MADRID

M.C.D.2022

Madrid al día

El monumento a Benavente se instalará en El Retiro

El "Camping" hace notables progresos en nuestro país

¿Por qué los Bancos no abren al público por la tarde?

Madrid.—(Crónica de ARGOS especial para DIARIO-DIA. Prohibida la reproducción).

Este año, en vez de empezar, terminan las grandes reformas urbanas en verano. Por la glorieta de Atocha, completamente transformada, se ha restablecido ya la circulación normal y sólo faltan, para su total acabado, los últimos retoques y la ornamentación. Y la segunda fase de la trascendental reforma de los bulevares, que afecta a la calle de Carranza, entre las Glorietas de San Bernardo y de Bilbao, va a quedar terminada este verano, seguramente en el próximo mes de julio, según ha anunciado el alcalde.

En su entrevista con los informadores municipales, el conde de Mayalde se ha referido también a la construcción de un nuevo edificio en la Puerta del Sol y advirtió que se respetará el estilo tradicional de la primera plaza madrileña, de forma que la nueva casa guarde exteriormente armonía con este conjunto arquitectónico, aunque su interior pueda ser de estilo funcional.

Sobre el monumento a don Jacinto Benavente, obra de Victorio Macho, informó el alcalde que se ha decidido emplazarlo en el «parterre» del Retiro, en lugar próximo a la estatua de su padre, el doctor Benavente. Y en cuanto a la estatua de «Crispín», del escultor Palma, que fué costeada por el Magisterio Nacional en honor del autor de «No quiero, no quiero », y que espera desde hace muchos años salir al aire y a la luz de Madrid, al conde de Mayalde le pareció bien la sugerencia de que fuera colocada en la plaza de Benavente.

El «camping», esa moderna fórmula de turismo nómada y económico, está haciendo notables progresos en España. Existe una Agrupación de Terrenos de Acampada cuyos empresarios están acondicionando este tipo de albergues campestres con las instalaciones y comodidades que les igualan a los de Europa y aún les superan en muchos casos.

Con esto no se hace sino corresponder a la preferencia que muestran los extranjeros por pasar sus vacaciones en España, adonde llegan por los medios más diversos, sea por el gratuito del «auto-stop», el de la motocicleta, el del coche con el remolque-vivienda o el de autobuses. Se calcula que en la pasada temporada nuestros terrenos de acampada han registrado más de 300.000 entradas, lo cual no quiere decir que fueran 300.000 campistas, pues cada uno de éstos ha pasado por varios «campings».

Este tipo de turismo se caracteriza principalmente por su aspecto deportivo —el amor a la naturaleza y a la vida al aire libre— y por un imperativo de economía. Por el primer motivo se emplazan los campamentos en los parajes más bellos de playa o montaña y en los más estratégicos, al borde de las principales rutas viajeras. Por el segundo, sus tarifas son muy módicas, de dos a tres duros diarios por persona mayor de 17 años, y un canon por aparcamiento que varía según se trate de motos, turismos o autocares.

La campaña va reclutando también adeptos entre los españoles de tendencias deportivas. Todo el que lo desee puede disfrutar de este sano veraneo, con solo proveerse de la tarjeta de acampamento, por coste de 15 pesetas, en el Real Automóvil Club o en la Dirección General de Turismo o sus delegaciones. En cuanto a nuestra industria hostelera, no siente preocupación, pues en esta temporada tiene cubiertas las plazas y ésta no suele ser clientela de hoteles.

La adopción y adaptación del nuevo horario, como toda innovación importante en el sistema de vida, sigue suscitando comentarios, en favor o en contra, según la repercusión individual o en los distintos grupos laborales.

Uno de los aspectos discutidos, y por cierto muy importantes, ha sido el del cierre de la banca por las tardes. A este respecto, «ABC», después de informar de los horarios vigentes en otras naciones europeas, dice que España es uno de los pocos países donde la caja de los bancos está abierta sólo durante medio día, mientras que la experiencia demuestra que cada día es mayor el número de ciudadanos que hacen uso de los servicios bancarios.

Añade que hasta el precepto dominical puede cumplirse ya en hora vespertina. Sólo la banca, parapetada en una tradición abusiva y sin fundamento, continúa obligando a sus clientes a visitarla exclusivamente por las mañanas. Por tanto, no debe perderse la oportunidad del nuevo horario, para poner el de la banca al nivel del resto del Continente.

Parece que ha sido identificado el sordomudo que vive en el asilo de Foz

Mostró una gran emoción ante una foto de sus posibles padres

Lugo, 10.—El sordomudo que vive en el Asilo de Foz, descubierto por el periodista coruñés señor Sueiro y que fué bautizado en el referido establecimiento benéfico como Santiago Meira Foz, nombre y apellidos derivados de los lugares en que apareció, puede ser Antonio Cabezas, nacido en Sao Paulo, traído a España por sus padres cuando estaba terminando la guerra de Liberación.

Santiago Meira, el sordomudo, ha sido objeto de diversos reportajes y de informaciones difundidas por la Agencia Cifra y uno de aquellos, con fotografía, llegó a poder de doña María Cabezas Muñoz, que vive en la calle de Gracia, número 24, en Granada, quien al ver la fotografía actual del sordomudo, escribió al Asilo de Foz enviando otra fotografía en la que se ve a un hermano de ella llamado Antonio, con su esposa, la madre de ésta y el único hijo del matrimonio, de seis o siete años entonces. El parecido de este niño con el sordomudo, pese a la diferencia de edad, afirman que es extraordinario. Doña María Cabezas, según escribe a la superiora del Asilo, afirma que el hijo de su hermano era sordomudo. La última carta recibida de su hermano, procedente del Brasil, es de hace más de 25 años y la fotografía que la señora envió al Asilo, tiene, por lo menos, 30 años.

Reunida la Comunidad del Asilo de Foz llamó al sordomudo y de golpe le fué mostrada la foto. Santiago Meira Foz se emocionó muchísimo y se le llenaron los ojos de lágrimas. Señalando al hombre y a la mujer que aparecían en la foto, pudo articular unos sonidos guturales parecidos a las voces de "papá y mamá". Después, con gestos se interrogó al sordomudo y éste quiso decir que su madre había muerto y que él con su padre vino a España en avión. Bien puede ser que el padre muriera en algún accidente de aviación o que viva creyendo que murió el hijo de resultas de aquel probable accidente que se supone por la emoción que el sordomudo siente cuando ve volar a algún avión.—Cifra.

Consejo de Ministros

(Viene de primera plana)

—Decretos por los que se declaran de utilidad pública las concentraciones parcelarias de las zonas de Fuente Olmedo (Valladolid) y Torrubia de Soria (Soria).

—Informe y propuestas sobre la situación agrícola en las provincias de Tierra de Campos.

—Expedientes de trámite.

—Asuntos varios.

SECRETARIA GENERAL DEL MOVIMIENTO. — Informe sobre peticiones de Canarias.

—Informes sindicales y políticos.

AIRE.—Decretos de adquisición de material y ejecución de obras.

—Expedientes sobre adquisición de material, ejecución de obras y franquicias arancelarias.

INFORMACION Y TURISMO. — Expediente de adquisición de terrenos para un establecimiento turístico en Santa María de la Huerta (Soria).

—Expediente de rescisión del contrato celebrado con la R .C. A. Española, S. A., para la fabricación de receptores de televisión, modelo nacional.

—Informe sobre el incremento del turismo en el primer trimestre de 1961.

VIVIENDA. — Decreto por el que se amplían los beneficios de las viviendas de renta limitada, subvencionadas, destinadas a la clase media.

—Expedientes de obras.

—Informe sobre asuntos del departamento.

El Dr. Ochoa investido doctor "Honoris causa" de la Universidad salmantina

Salamanca, 10.—"Experimento una impresión muy grata y de profundo orgullo al recibir hoy el título de Doctor Honoris Causa de la Universidad de Salamanca", ha dicho el doctor don Severo Ochoa de Albornoz, en unas declaraciones hechas en un periódico local.

Al preguntarle el periodista por la clase de trabajos científicos por los cuales le fué otorgado el Premio Nóbel de Medicina, el doctor Ochoa ha manifestado que tal distinción le fué discernida por el descubrimiento de la síntesis biológica y del ácido ribonucleico, un complemento importante de las células relacionadas con el crecimiento y la herencia. Añadió el doctor Ochoa que, en la actualidad continúa dedicado a la investigación de la mecánica de la síntesis del ácido, y más concretamente, su relación con los medios de transformación de los caracteres hereditarios.

El doctor Ochoa de Albornoz lleva veinte años residiendo en los Estados Unidos y 35 dedicado a la investigación científica. En la actualidad pertenece a la New York University, en la que seguirá dedicado a los trabajos de investigación que realiza. Terminó sus declaraciones afirmando que la medicina clínica española ha estado siempre a gran altura. "La medicina que podríamos llamar científica, ha progresado, pero tiene todavía que progresar mucho más".—Cifra.

Labor realizada por el ministerio de la Vivienda

Sánchez Arjona informó al Cuerpo diplomático hispanoamericano y filipino

Madrid, 10.—El Cuerpo Diplomático hispanoamericano y filipino acreditado en Madrid conoció en la mañana de hoy hasta en sus más mínimos detalles toda la inmensa labor realizada por el Ministerio de la Vivienda, para lo cual fueron invitados por el titular de la cartera don José María M. Sánchez-Arjona a oír los informes de los directores generales del ramo y a recorrer los grupos de viviendas últimamente construídos.

Asistieron los embajadores de la Argentina, Brasil, Chile, Uruguay, Colombia, Honduras, Filipinas, El Salvador, Panamá, Perú, y Honduras en Alemania, el Encargado de Negocios de Bolivia; ministro del Perú, primer secretario de la Embajada de Paraguay, en representación del embajador ;secretario de la Embajada de Filipinas y el jefe de Congresos, don Antonio Amador.

Con el Cuerpo Diplomático hispanoamericano se hallaba tabién el director del Instituto de Cultura Hispánica, don Blas Piñar.

Los embajadores después de saludar en su despacho al ministro de la Vivienda, se trasladaron al salón de actos para escuchar los informes de los directores generales.

En primer término el señor García Lomas, director general de Arquitectura hizo un croquis de las características de ésta y la historia de su funcionamiento desde la terminación de la guerra española hasta llegar al momento presente que se ocupa de la ordenación arquitectónica oficial, del funcionamiento y problemas del arquitecto y de los trabajos privados de la arquitectura a través de los Colegios de Arquitectos y Aparejadores. Detalló los programas realizados como consecuencia de la desaparición de Regiones Devastadas y de la organización de los servicios para atender a los edificios oficiales, etc., etc. Luego, habló de los aspectos económicos y técnicos de la construcción a los que dedica preferente atención la dirección que regenta y el señor García Lomas subrayó que el presupuesto es de 400 millones de pesetas.

Habló después el director general de Urbanismo, don Pedro Bidagor para señalar los objetivos de su dirección, que son el planteamiento urbanístico, la política del suelo y la atención a las ciudades, técnica y económicamente.

Se refirió al proyecto de descongestión de Madrid, gran problema que abordado a título de ensayo está dando buenos resultados y en cuanto a la política del suelo dijo que tiende a hacer frente a la especulación. Las necesidades —añadió— son del orden de cinco mil millones de pesetas y se han gastado de dos mil a tres mil.

La consigna actual es la de preparar 400.000 hectáreas que supone la construcción de 400.000 viviendas y un volumen de ocho mil millones de pesetas para preparación del suelo para viviendas puede resolverse en un plazo de dos o tres años y la descongestión de Madrid podrá realizarse a base de cinco mil hectáreas de terreno.

Por su parte, el comisario de Ordenación Urbana de Madrid, don Carlos Trías, informó al Cuerpo Diplomático hispanoamericano acerca de la actuación del Estado en los planes y desarrollo urbano de Madrid, que terminada la guerra había quedado convertida en los restos de un campo de batalla.

Ahora se estudia un plan general para Madrid, complementario con el nacional, para buscar un equilibrio en el aspecto demográfico y social.

Cerró las intervenciones el director general de la Vivienda y del Instituto Nacional de la Vivienda, don Enrique Salgado Torres. En una síntesis hizo los distingos entre ambos organismos. La Dirección General de la Vivienda es un organismo político y planificador; el Instituto es el encargado de la ejecución de esos planes. Citó el proceso de las leyes por las que se ha regido el Instituto hasta llegar con la ayuda de dicho organismo a los construcciones de la iniciativa privada, que han sido extraordinarias, a las de las viviendas protegidas y bonificables. Puede decirse que el Instituto desde que funciona esa ayuda la ha prestado en más de un sesenta por ciento a los promotores particulares y el resto a los de carácter oficial. Las viviendas construídas han rebasado la cifra de 675.000 por un valor de 119.000.000.000 de pesetas; el 50 por 100 lo ha facilitado el Instituto y el resto el Banco Hipotecario, el de Crédito a la reconstrucción y las Cajas de Ahorros. Aún así añadió el señor Delgado Torres, el problema no se ha resuelto.

En los momentos actuales —agregó— se prepara un nuevo plan para resolver totalmente el problema en un plazo de 16 años. Para construir las viviendas hay que tener en cuenta las perturbaciones que se pueden producir si se sale de la cifra que es conveniente. Por eso en el plan se tienen en cuenta todos los factores y sobre todo el ritmo de crecimiento que nos obliga a mucho. No basta con disponer de recursos ni que estén planificadas las construcciones. Se necesita ante todo continuidad. Puedo decir que a partir de primero de enero del año en curso han aumentado de forma notoria las promociones de la iniciativa privada, de suerte que los servicios establecidos por el Gobierno a través de la Obra Sindical del Hogar, puede constituir una reserva en todo momento. En el recorrido que ahora vais a realizar vereis las sesenta y cinco mil viviendas que se han construído desde el año 1955; desde el año 1939 ha sido ingente la labor realizada, extraordinaria desde todos los aspectos, pero eso no quiere decir que estemos satisfechos: el plan en estudio será pronto sometido a la sanción del Gobierno y entonces se dará a conocer a la opinión pública. Puedo afirmar que antes de cinco años no existirá una sola vivienda suburbial. Bilbao ha sido la primera capital española que ya ha resuelto este problema, habiendo resuelto totalmente el chabolismo.

El señor Salgado Torres terminó asegurando que con el plan en estudio podrá resolverse el problema de Madrid y el de toda España. Su interesante información, lo mismo que las precedentes, de los señores García Lomas, Eidagor y Trías, fueron cálidamente aplaudidas.

En este momento del acto entró en el salón el ministro de la Vivienda, señor Sánchez-Arjona y comenzó la proyección de interesantísimos documentales de vivienda, que fueron muy del agrado de los embajadores allí presentes y a través de cuya exhibición pudieron comprobar la exactitud de los datos facilitados por los directores generales del ramo.

Después, el ministro y los directores generales, acompañaron a los embajadores en un itinerario que comenzó en el poblado dirigido de Fuencarral, de 1.839 viviendas y siguió por el de Canillas, de 1.536; núcleo de Gran San Blas, de 8.484, con un presupuesto de 673.810.034 pesetas; poblado de Ciudad Pegaso, compuesto por 1.328 viviendas, cuyo costo ha sido de 122.878.223 pesetas.

En dicho lugar, los representantes diplomáticos de Hispanoamérica y Filipinas fueron obsequiados con un almuerzo ofrecido por la empresa y terminado el almuerzo prosiguió la visita a las barriadas de la Elipa, barrio del Niño Jesús, poblado de San Cristóbal de los Angeles, viviendas de Manzanares.

Es decir, que el Cuerpo Diplomático hispanoamericano ha realizado un itinerario durante el cual pudo ver las 75.219 viviendas construídas por un total de 8.835.945.323 pesetas, de cuya cantidad la prestación total ha sido de 5.540.828.304 pesetas.

El importe de las viviendas en construcción y terminadas en el día primero de 1961, salvo las correspondientes a las tres leyes de bonificables, es de 21.940.816.603 pesetas y de este volumen de dinero corresponden como beneficios concedidos —anticipo, prima, préstamos y subvenciones— 12.117.551.031 pesetas.

El Cuerpo Diplomático hizo encendidos elogios de la labor del Ministerio y de la preocupación que el Gobierno español siente por resolver un problema tan acuciante como el de la vivienda, que por otra parte, no es sólo de España, sino de todos los países.—Cifra.

PUEDE ADQUIRIR CON FACILIDADES DE PAGO UN

LAND ROVER Santana

Realiza toda clase de trabajos de tracción, arrastre o transporte en la agricultura

CONCESIONARIO
AUTO-LOCOMOCION
MAYOR PRINCIPAL, 14-20-TEL. 2061-PALENCIA

NO-DO DE SUCESOS

DOS PERSONAS MUERTAS Y OTRAS DOS HERIDAS

Alcalá de Henares, 10. — Dos personas resultaron muertas y otras dos heridas leves, en un accidente de carretera ocurrido en el kilómetro 28.800 de la de Madrid a Francia.

El camión B-42.264, conducido por José Gimeno Montoliu, que se dirigía a la Ciudad Condal, sufrió una avería y, por este motivo quedó cruzado en la carretera. Instantes después pasó con dirección a Madrid el turismo M-235.260, que guiaba Luis Granados Quiles, de 34 años de edad, vecino de Madrid, que chocó con el otro vehículo, quedando muerto en el acto. El acompañante de este último, José Frades Fuentes, de 19 años, sufrió heridas graves, siendo atendido en el Dispensario de la Cruz Roja de esta localidad, pero falleció momentos más tarde. También el conductor del camión y su ayudante, resultaron heridos leves, y fueron trasladados a un Sanatorio.—Cifra.

ATROPELLADO POR UN CAMION

Madrid, 10. — Pedro Molino López, de 77 años, sin profesión, que había venido de Jaén hace tiempo, ha sido atropellado por un camión a la altura del número 41 de la calle Camino de Valderribas, barriada del Puente de Vallecas, cuando el anciano intentaba cruzar la calzada. Pedro Molino tiene perdida la visión del ojo izquierdo. Ingresó en la Casa de Socorro del Distrito, donde después de la cura de urgencia pasó al Equipo Quirúrgico. Sufre fractura completa de fémur, fuerte desgarro en la región perineal que interesa importantes órganos, fuerte contusión en la región occipital y acusado estado de shock. Su estado es grave. Ha sido internado en el Hospital Provincial.—Cifra.

ALCANZADO POR UNA HELICE

Madrid, 10. — Gravísimas heridas en la cabeza y piernas sufrió el mecánico de Iberia, Mariano Gascuena Martínez, de 33 años, al ser alcanzado por la hélice de una avioneta «Piper», de las dedicadas a fumigacón aérea.

El aparato rodaba por la pista, pilotado por el señor Pinan, preparándose para iniciar el vuelo con destino a Córdoba, para dedicarse a las labores de fumigación, cuando de improviso salió de detrás de un avión estacionado, el mecánico Mariano Gascuena, metiéndose materialmente debajo de la avioneta y siendo alcanzado por la hélice de ésta.

En una ambulancia fué trasladado a una clínica de Madrid. Su estado es desesperado.—Cifra.

Resolución del Consejo de Seguridad sobre ANGOLA

Sede de las Naciones Unidas, Nueva York, 9.—La resolución aprobada por el Consejo de Seguridad sobre la cuestión de Angola, determina lo siguiente:

«El Consejo de Seguridad acuerda:

1.—Reafirmar la resolución 1.603 (XV), de la Asamblea General y pide a Portugal que actúe de acuerdo con los términos de tal resolución.

2. — Solicita de la Subcomisión nombrada por la Asamblea, que cumpla el mandato de ésta sin demora.

3.—Hace un llamamiento a las autoridades portuguesas para que desistan de llevar a cabo futuras medidas represivas y conceda toda clase de facilidades a la Subcomisión para permitir a ésta realizar su trabajo prontamente.

4.—Se expresa la esperanza de que se hallará una solución pacífica al problema de Angola, de acuerdo con la Carta de las Naciones Unidas.

5.—Solicita de la Subcomisión que informe al Consejo de Seguridad y a la Asamblea General tan pronto como sea posible.—Efe.

CAL

Disponemos 5 Tm. diarias producción, con medios propios de transporte. Escribid a: EAC Guardo (PALENCIA). Telf. 94

El desfile de la Victoria se celebrará el 17 de Julio a las 5 de la tarde

Al cumplirse los 25 años del Alzamiento

Madrid, 10. — Tradicionalmente se ha venido celebrando el desfile de la Victoria —con algunas excepciones— el día 1de abril, que fué el de la terminación de la Cruzada nacional. Este año se ha elegido la fecha del 17 de julio, a las cinco de la tarde, por ser la hora en que, hace veinticinco años, comenzaba el Alzamiento en Melilla.

Dentro de unos días comenzarán a instalarse en el Paseo de la Castellana las tribunas para las autoridades e invitados.—Cifra.

El automovilista británico Patrick Thomas, muerto en accidente

Su vehículo volcó durante una carrera

Goodwood (Sussex, Inglaterra), 10. —El conductor británico de automóviles Patrick Thomas ha resultado muerto hoy, cuando su vehículo "Lotus-Ford" volcó durante una carrera para automóviles deportivos celebrada en la reunión del Automóvil Club de Gran Bretaña en ésta.

Los testigos presenciales manifestaron que la muerte de Thomas se produjo instantáneamente.—Efe.

PLAZA DE TOROS DE VALLADOLID

Domingo 11, a las 5'30 tarde

SEIS NOVILLOS-TOROS DE DOÑA ENRIQUETA DE LA COVA, DE SEVILLA

OSUNA
PALMEÑO
EL MILLONARIO

¡¡El Millonario en Valladolid!!

Los reyes belgas, en Bruselas

El primer ministro confirmó que "habían confiado al Papa sus esperanzas de un feliz acontecimiento"

Bruselas, 10. — Los Reyes Balduino y Fabiola han regresado a Bruselas, procedentes de Roma, donde realizaron una visita oficial al Vaticano y fueron recibidos en audiencia por Su Santidad el Papa. Miles de personas han acogido jubilosamente, con vítores y aplausos, a los soberanos belgas, tras haber esperado su llegada bajo un sol de verano y una alta temperatura.

En su conversación con los periodistas, poco después de haber salido los Reyes del aeropuerto, el primer ministro belga, Theo Lefevre, que los ha acompañado en su viaje, confirmó que «el rey y la reina habían confiado al Papa sus esperanzas de un feliz acontecimiento». Y añadió: «Me gustaría interpretar el sentir de toda la nación al expresar el deseo de vez confirmadas las esperanzas de la Reina».

El jefe del Gobierno dijo también que el Rey Balduino le había confiado a él secretos antes de celebrarse la audiencia pontificia, pero que «es uso y costumbre tradicionales que no se haga anuncio oficial al pueblo belga hasta que no se tenga la completa certidumbre del próximo acontecimiento».

Aludiendo a algunas protestas de lectores no católicos del país por el hecho de que haya sido el Papa quien le refiriese públicamente en primer lugar a las «esperanzas» de la Reina Fabiola, Theo Lefevre puso de relieve ante los periodistas que «no debe exagerarse la importancia de este hecho».—Efe.

Los Príncipes de Mónaco en París

París, 10. — El Príncipe Rainiero y la Princesa Gracia de Mónaco, han llegado a esta ciudad por vía aérea en ruta hacia Dublín, con el fin de asistir al festival de música que se celebra en aquella ciudad.—Efe.

Distribuidor exclusivo para las provincias de Palencia Valladolid y Zamora, con depósito:

Maxenchs

Angustias, 37 Teléfono, 26064
VALLADOLID

TELEVISORES REYTEL

Ultimo modelo
Montaje americano
Técnica moderna

Distribuidor:
RADIO VALDEPRADO
Colón, 22. Telf. 38-63
PALENCIA

Teatro Principal HOY DOMINGO

SESION CONTINUA
desde 4'30 tarde a 1 noche

¡¡OTRO MAGNIFICO PROGRAMA DOBLE!!
Estreno de la sensacional superproducción

COLUMBIA FILMS, S. A. PRESENTA A

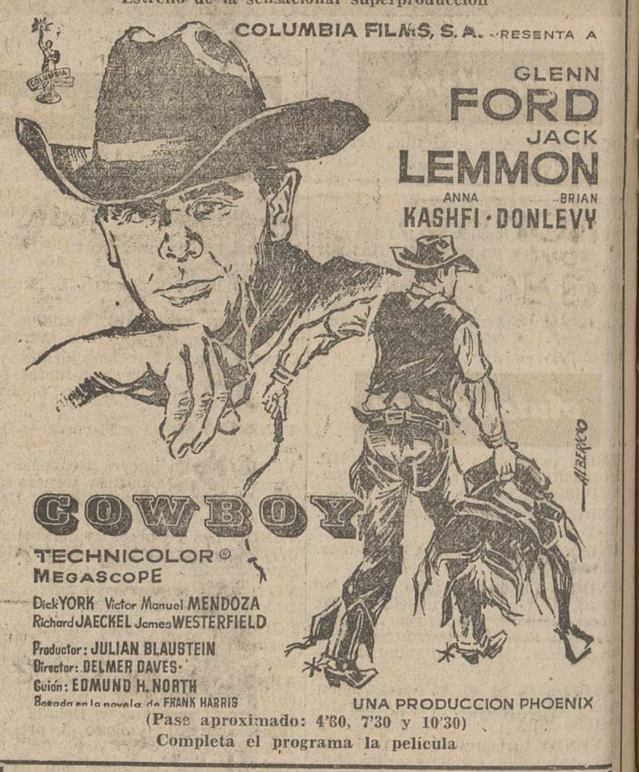

(Pase aproximado: 4'30, 7'30 y 10'30)
Completa el programa la película

NACIDA EN MARZO

Con Jacqueline Sassaró
(Pases aproximados: 6 y 9 noche)
(Autorizados mayores 16 años)

El lunes 12 de Junio de 1961
José María Lasso
presenta el super-espectáculo
CARRUSEL DE ESTRELLAS

(Autorizada mayores 18 años)

en el que figura la maravilla de la raza de color en su primera presentación en Palencia
GINA BARO
el ídolo de todos los públicos
ANTONIO AMAYA
el cómico español
ALADY
el ganso del hongo
la sugestiva vedette
LOURDES ROQUIEL
la atracción rítmica de color
LOS 5 SOL DE CUBA
la atracción de arte español
GLORIA Y RAFAEL
y la colaboración extraordinaria de las creadoras de la canción moderna
HERMANAS SERRANO
las triunfadores del Primer Festival del Mediterráneo
Las máximas figuras de la actualidad reunidas en un programa
Magnífica presentación
Se despachan localidades

UNICO DIA DE ACTUACION

M.C.D.2022